Koninklijke Nederlandse Algemene Schermbond

TOUCHÉ K.N.A.S.

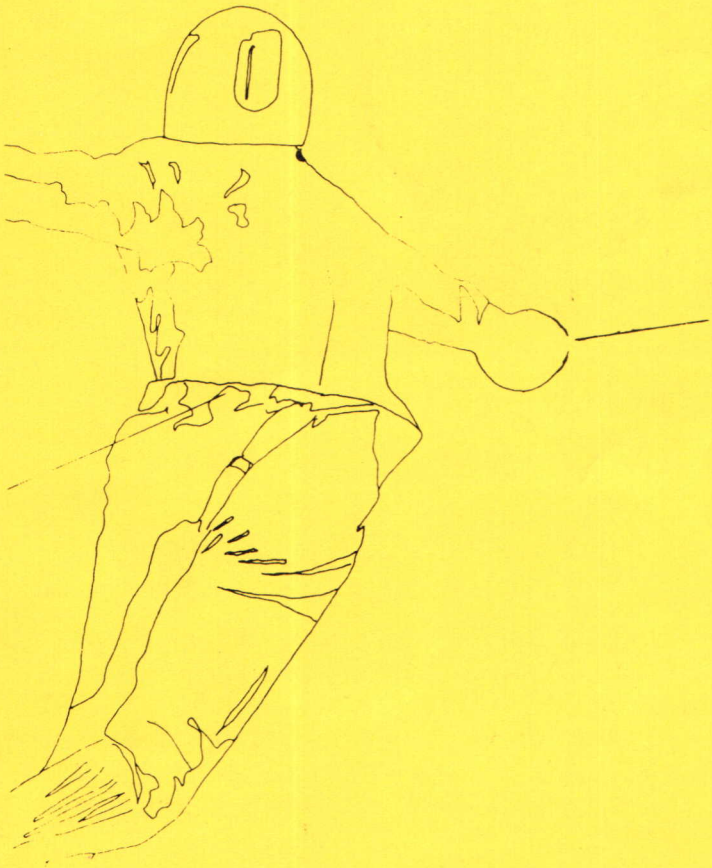

FEBRUARI 1990 / NUMMER 1

KONINKLIJKE NEDERLANDSE ALGEMENE SCHERMBOND

Opgericht 1 FEBRUARI 1908

Laatstelijk goedgekeurd bij Koninklijk Besluit van 15 oktober 1975, no. 41

Ingeschreven in het Verenigingsregister bij de Kamer van Koophandel en Fabrieken te 's-Gravenhage onder nr. V 409378

Bondsbureau: Postbus 18690 - 2502 ER 's-Gravenhage
telefoon: 070 - 3 211 705

Alle correspondentie te richten aan dit adres.

Erevoorzitter : Mr. J.D. Schepers

Ereleden : G. Bierman
drs. P. Kal
P.J. Verschoor
E.H. Wolthuis

DAGELIJKS BESTUUR

Voorzitter	: E.M.J. van de Flier 1185 AV Amstelveen	- Maarten Lutherweg 214 - telefoon 020 - 455552
Secretaris	: Mr. G.J. Bunck 2565 KW 's-Gravenhage	- Thomsonplein 33 - telefoon 070 - 604742 (na 18.00)
Penningmeester	: B.J. Pluijmers 2271 AS Voorburg	- Laan van Heldenburg 49 - telefoon 070 - 870953

De artikelen in dit blad worden gepubliceerd onder verantwoordelijkheid van de redactie en/of auteur. Publikatie betekent niet dat de K.N.A.S. de inhoud ervan onderschrijft.

De redactie houdt zich het recht voor zonder opgaaf van redenen ter publikatie aangeboden materiaal te weigeren dan wel gewijzigd te plaatsen.

© K.N.A.S. 1990. Niets uit deze uitgave mag worden verveelvoudigd en/of openbaar gemaakt zonder voorafgaande schriftelijke toestemming van de redactie.

TOUCHÉ !

OFFICIEEL ORGAAN VAN DE
KONINKLIJKE NEDERLANDSE ALGEMENE SCHERMBOND

Verschijnt vijfmaal per jaar. Jaargang 25, nr. 1 - Februari 1990
Redactie-adres: Savelsbos 328 - 2716 HS Zoetermeer, tel. 079 - 212511

AFSCHEID VAN EEN TIJDPERK

Terugzien en vooruitblikken. Twee woorden, die geregeld terugkwamen in artikelen, die rond de recente jaarwisseling werden geschreven. Wij sloten een tijdperk af, de jaren tachtig, en richten ons nu op de jaren negentig met straks als de mysterieuze afsluiting: het jaar 2000.
Ook wij richten ons op dit magische jaar, dat zo vaak terugkomt in voorspellingen voor de toekomst, met ons beleidsplan richting 2000.
De grote vraag is: wat zullen de jaren negentig ons brengen? Wordt het een periode van voorspoed, waarin we het allemaal nog wat beter krijgen, of wachten ons tien lange jaren vol rampspoed?De officiële prognoses neigen voorlopig naar het eerste.
Intussen stevenen we af op een nieuw "fin de siècle
". Wanneer we straks op oudejaarsavond 1999 wederom het glas heffen, gesteld dat we dat mogen meemaken, dan zullen we getuige zijn van een overstap van de drempel naar de 21ste eeuw. Op dergelijke momenten kunnen we, althans voor ons gevoel, een bepaalde periode afsluiten om ons daarna weer met frisse moed op de toekomst te werpen. Het vergt overigens wel enig zelfbedrog, want we weten drommels goed, dat onze problemen niet als bij donderslag verdwijnen, wanneer de klok op oudejaarsavond twaalf slaat. Maar zo is het begin van een nieuw decennium al heel wat boeiender dan een gewone jaarwisseling.

Ik neem niet aan, dat U bij het heffen van het glas op 31 december 1989 ook maar een ogenblik heeft gedacht aan ons beleidsplan richting 2000. Wanneer echter een toekomstverwachting in een bondsorgaan van een schermbond omschreven moet worden, dan zetten we de blik op oneindig, want ik zou het niet weten. We maken plannen, spreken verwachtingen uit, stellen richtlijnen op, die gevolgd moeten worden, doch de toekomst blijft onzeker.

Onze grootste problemen zijn natuurlijk de juiste medicijn te vinden om de groei van de schermbond te stimuleren. Wij hebben nagekeken wat het ledenbestand was bij het begin van de jaren tachtig; dat was een aantal van 1.690 leden. Nu bij de afsluiting van de jaren tachtig, was ons ledenaantal 2.125 Een toename dus van afgerond 500 leden. Niet gek, natuurlijk, maar je realiseert je wel, dat wij er tien jaar voor nodig hebben gehad om dit te bereiken. Zet de trend zich voort, dan nadert in het jaar 2000 misschien het streefgetal van 3.000 leden.

Bij deze prognoses en terugblikken spelen natuurlijk allerlei zaken een rol. We hebben in de jaren tachtig een enorme toename gekregen van de vrije tijd. Het is echter niet gebleken, dat deze vrije tijd werd omgezet in sportontwikkeling. Ieder jaar publiceren we een overzicht van het ledenbestand na verwerking van de ledenmutaties rond de jaarwisseling, meestal in het aprilnummer van Touché.
De laatste jaren bleek meestal, dat het verschil in aantallen slechts zeer gering was; men spreekt dan van stabilisatie van het bestand.

Maar ... het spreekwoord zegt: "stilstand is achteruitgang". Geen doemdenken echter, maar wel alert zijn op de toekomst ... richting 2000!

P.J.V.

bondsmededelingen

Adreswijzigingen

In de adressenlijst van de aangesloten verenigingen (uitgave 1 december 1989) moeten de volgende wijzigingen worden aangebracht.

Blad 1: opnemen HSV Agilité, secr. mevr. A.C. Schouten, Drieskamp 7, 7482 KB Haaksbergen, tel.nr. 05427-16894, ver.nr. 2014.

Blad 2: 4006, s.v. Entre Nous, secr. wordt de heer M. Manders, Kastanjestr. 46, 6101 BO Echt, tel.nr. 04754-82785.

Blad 3: 3009, Schkr. Groningen, secr.wordt de heer J. Both, Landsteinerweg 9, 9761 HD Eeelde, tel.nr. 05907-3317.

Blad 3: s.v. M.V.O. nieuwe schermvereniging, aangesloten 1-1-1990, secr. mevr. E. Roest, Goudriaankade 35, 2516 GM Den Haag, tel.nr. 070-389 96 43.

Blad 4: 2010, s.v. Valiant, secr. wordt de heer B. Boskamp, De Landauer 7a, 8256 DE Biddinghuizen, tel. 03211-2131.

Blad 5: s.v. Zorro, secr. wordt dhr. M. Marsé, Bolerostr, 5, 7323 KC Apeldoorn, tel. 055-669582.

BONDSBUREAU

Per 1 januari 1990 is het nieuwe bondsbureau in werking getreden. Het adres luidt als volgt:

Bondsbureau K.N.A.S.,
Postbus 18690,
2502 ER 's-Gravenhage, tel.nr. 070 - 3 211 705, bereikbaar tussen 09.00 - 13.00 uur.

Na deze uren kunt u boodschappen doorgeven via een telefoonbeantwoorder. Directeur van het bureau is de heer Kees de Jong. Het bureau is gevestigd op het terrein van het schermcentrum De Lindenhof, Erasmusweg 868, 's-Gravenhage (t.o. Dedemsvaartweg).

BUITENLANDSE WEDSTRIJDEN

Door de Technische Commissie wordt het volgende bekend gemaakt met betrekking tot de inschrijving voor deelname aan internationale wedstrijden.

1. Inschrijven is alleen mogelijk via de secretaris van de vereniging.
2. De secretaris kan alleen **schriftelijk** de namen van de desbetreffende personen doorgeven. Dus telefonische aanmeldingen worden niet geaccepteerd. Uitzonderingen hierop worden alleen toegestaan als het wedstrijdbulletin **zeven** dagen voor de toernooidatum is verschenen. In dit geval kan men zich telefonisch aanmelden tot **vier** dagen vóór het betreffende toernooi.
3. Datum poststempel is doorslaggevend voor de aanmelding voor een wedstrijd. Is de datum poststempel gelijk aan die van de inschrijfdatum of zelfs later, dan wordt de persoon c.q. personen in kwestie niet ingeschreven.

Als deze procedure wordt opgevolgd, is men verzekerd van opgave voor deelname aan een buitenlandse wedstrijd. Als wij met z'n allen deze procedure volgen, kunnen we weinig problemen in de toekomst verwachten.

De inschrijvingen moeten worden gericht aan:

K.N.A.S.-Internationaal;
de heer H. Smit,
Postbus 1049
9701 BA Groningen; tel.nr. 050 - 14 18 51 (na 18.00 uur).

PORTEFEUILLEVERDELING BONDSBESTUUR

Het nieuwe bestuur heeft een verdeling gemaakt van de te behartigen taken. In de eerste kolom treft u de naam aan van degene, die eerstverantwoordelijk is; in de tweede kolom de naam van degene, die, bij langere afwezigheid van de eerstgenoemde, de taken waarneemt.

- Voorzitten	v.d. Flier	Bunck
- Olympische contacten	v.d. Flier/Pluymers/Bunck	
- Externe contacten	v.d. Flier/Pluymers/Bunck	
- Evenementen	v.d. Flier	Kochi
- Technische zaken		
= jeugdsport	Wolthuis	v.d. Flier
= wedstrijdsport	Wolthuis	v.d. Flier
= scheidsrechterszaken	Wolthuis	Bunck
= wedstrijdorganisatie	Wolthuis	Bunck
= opleidingen	Wolthuis	Keizer
= recreatiesport	Wolthuis	Keizer
Bondsbureau	Bunck	Pluymers
Individuele begeleiding	Bunck	Wolthuis
Fundraising/sponsoring	Pluymers	Kochi
PR + promotie	Kochi	Pluymers
Automatisering	Keizer	v.d. Flier

Voor de afdelingen zijn de volgende contactpersonen aangewezen:

Noord-Nederland	Kochi;
Zuid-Nederland	Keizer;
Midden-Nederland	v.d. Flier;
Noord-Holland	Wolthuis;
Zuid-Holland	Bunck.

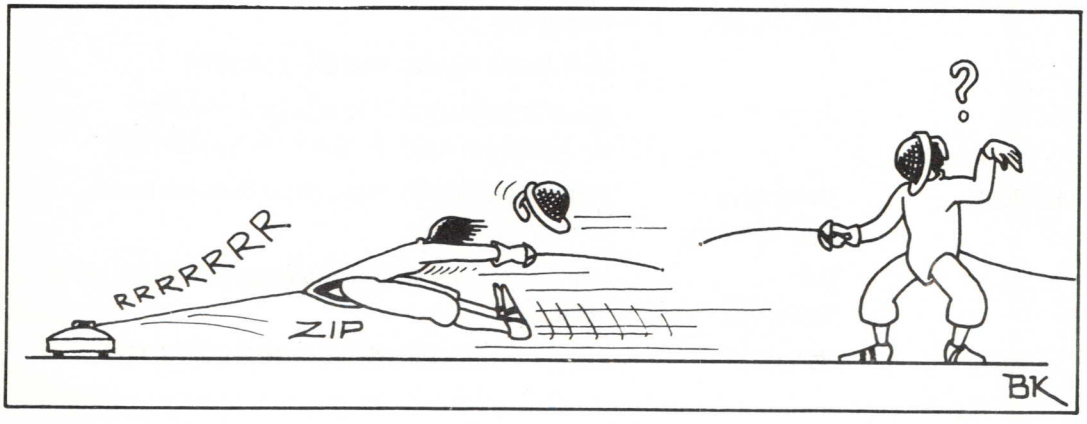

wedstrijdkalender

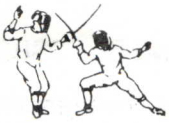

Nationaal

18 maart 1990	's-Hertogenbosch	St. Jansbasiliektoernooi, floret dames en heren, organisatie s.v. De Troubadours
24 maart	Arnhem Valkenhuizen	Nationale kampioenschappen degen dames en heren, individueel
25 maart	Arnhem Valkenhuizen	Nationale kampioenschappen degen dames en heren, verenigingsequipes
31 maart/1 april	Enschede Univ. Twente	Internationaal studententoernooi, equipes, 4 wapens, org. DSV. Gascogne
7 april (zat.)	Vlaardingen s.v. Trefpunt	Regionaal en recreatief degentoernooi, dames en heren
8 april	Doorn K.O.O.S.	Zilveren sabeltoernooi
	Haarlem Afd. N.H.	Open Noordhollandse kampioenschappen, floret jongens en meisjes tot 20 jaar
11/12 april	Rotterdam Universiteit	N.S.K.-kampioenschappen op 5 wapens, equipes
15/16 april	Pasen	
21 april (zat.)	Oldebroek A.S.K.	SA-DE-COMBI-toernooi, degen en sabel, op invitatie, organisatie K.O.S.
22 april	Den Haag Lindenhof	Haagsch Ooievaartje, floret dames 16 jr. en ouder, org. s.v. O.K.K.
28 april	Assen s.v. Desperado	Vermeltvort-toernooi, degen en sabel senioren, floret en degen jeugd
28 april	Arnhem Valkenhuizen	Nationale kampioenschappen sabel heren, individueel
29 april	Arnhem Valkenhuizen	Nationale kampioenschappen sabel heren, verenigingsequipes
		Mtre. Abrahamsbeker, floret dames, equipes
5/6 mei	Rijswijk	Nationale jeugdwedstrijd floret jongens en meisjes, senioren degen dames en heren, org. zaal Kardolus
12/13 mei	Heerenveen Schkr. Friesland	Internationaal degentoernooi, degen dames en heren, junioren en cadetten
	Delft Techn. Univ.	N.S.K.-kampioenschappen op 6 wapens, dames en heren, individueel
13 mei	Rotterdam	Jubileumtoernooi floret dames en heren, s.v. E.M.M.

Internationaal

10/11 maart 1990	Göteborg (ZW)	Internationaal toernooi dames en heren degen (dames A-cat.)
	Chalone/Merne (Fr.)	Internationaal toernooi degen heren, cadetten
17/18 maart	Berlijn(BRD)	Weiszer Bär, degen heren
	Katowitz (P)	J.M. Rektor-toernooi, dames degen (A-cat.)
	Parijs (Fr.)	Taillandiertoernooi, degen heren
24/25 maart	Venetië (It.)	Internationaal toernooi floret heren (A-cat.)
7/8 april	Boedapest (H)	Coupe Törley, floret heren (A-cat.)
	Osnabrück (BRD)	Osnabrücker-Jugend-Pokal, floret heren, cadetten
	Bern (Zwl.)	Grand Prix de Berne, degen heren (A-cat.)
	Londen (GB)	Coupe de Beaumont, floret dames
12/16 april	Mödling (Oost.)	Jeugdwereldkampioenschappen op alle wapens, individueel
21/22 april	Heidenheim (BRD)	Heidenheimer Pokal, degen heren (A-cat.)
22 april	Osnabrück (BRD)	Osnabrücker Jugendturnier, floret jongens/meisjes, pupillen en benjamins
28/29 april	Moers (BRD)	Internationaal toernooi floret dames, cadetten
	Ipswich (GB)	Internationaal toernooi dames degen (A-cat.)

JEAN VANDERVOODT

verkoop van alle merken schermsportartikelen

VERKOOP en EXPEDITIE - Heemraadssingel 285
3023 BG Rotterdam
Tel.: 010 - 4120801/4765058

Fax: 010 - 4773048

GEOPEND

woensdag	19.00 - 21.00 uur
vrijdag	19.00 - 21.00 uur
zaterdag	09.30 - 13.00 uur

en volgens afspraak

Nationale Jeugdkampioenschappen 1990

ARNHEM: 27 en 28 januari 1990

Het bondsjaar 1990 werd geopend met de nationale jeugdkampioenschappen op vijf wapens voor alle jeugdcategorieën beneden de 20 jaar. In het weekeinde 27/28 januari werd de grote sporthal in Valkenhuizen bezet door Neerlands hoop en konden de jongens en meisjes zich uitleven op zestien lopers. Het was een levendig gezicht onze schermende jeugd bezig te zien onder de goedkeurend blikken van ouders en trainers. Er was grote vreugde bij een overwinning, maar er waren ook stille tranen bij een onverwachte nederlaag.

In de twee dagen werd door 279 jongens en meisjes deelgenomen aan de verschillende programmaonderdelen (vorig jaar 251).

Enkele wapens waren vrij goed bezet en sprongen eruit met een grote deelname, uiteraard het meest op de floret, waarbij de groep junioren meisjes met het jaar kleiner wordt. Nu waren er vijf deelneemsters. Dat lag niet aan de overswitch naar degen, want degen meisjes junioren telde geen enkele deelneemster en kon vervallen, daarentegen was cadetten meisjes goed bezet met zeventien deelneemsters. Met het vooruitzicht van de Europese cadettenkampoenschappen in Gouda was dat waarschijnlijk een stimulans geweest.

Hinderlijk voor de wedstrijdcommissie was wel het deelnemen op twee wapens op dezelfde dag. Dat speelde hoofdzakelijk bij de groepen junioren en cadetten. Wanneer de eerste groep niet op tijd was beëindigd en de tweede groep, waarvoor men had ingeschreven, op het punt stond te beginnen, was uiteraard Leiden in last. Enkele jongens en meisjes meldden zich af voor de eerste groep waar zij nog volop in de race lagen, om vooral te kunnen deelnemen aan de tweede groep, waarin zij meer perspectief zagen.
Het gevolg is, dat nu reeds is besloten, dat bij het volgende jeugdkampioenschap niet meer kan worden deelgenomen op dezelfde dag op twee wapens. Men zal dus een keuze moeten maken.

Een noviteit was, dat nu naast de mini-degen ook geschermd werd op mini-sabel. Een sierlijk en handig wapen, dat nu gehanteerd werd door vijftien pupillen en benjamins (mixed).

Bij deze kampioenschappen werd voor de eerste maal gewerkt met de verplichting, dat men per vier schermers een hoofdsecondant moest leveren tot een maximum van drie. Het werkte goed, vooral, omdat nu niet streng de hand werd gehouden aan gebrevetteerde scheidsrechters, met de kwalificatie B, doch ook de regionale arbiters aan de bak kwamen en ook een aantal schermleraren hun medewerking verleenden.
Eindelijk voor de eerste maal beschikte de wedstrijdleiding over (ruim) voldoende scheidsrechters, hetgeen natuurlijk het verloop van de wedstrijd ten goede kwam.

De publieke belangstelling was vrij groot, hoewel bijna uitsluitend bestaande uit familieleden en supporters van de eigen vereniging.

Het wedstrijdbureau had de handen goed vol, doch liet de zaak vlot verlopen: Pierre Peeters en Feke Hilligehekke aan de computer, geassisteerd door Rob Wolthuis op de eerste dag en Paul Fokkema met Ankie van den Berg op de tweede dag voor de verwerking van de administratieve gegevens. Zij deden hun plicht en meer dan dat (chapeau).

Hierna volgen de uitslagen in de diverse groepen.

Floret meisjes junioren: 6 deelneemsters

1. Indra Angad Gaur - zaal Kardolus
2. Isabel Hagen - s.v. Déropement
3. Marieke Oor - Schkr. Friesland

Floret meisjes cadetten: 17 deelneemsters

1. Indra Angad Gaur - zaal Kardolus
2. Marike Baljé - s.v. Beau Geste
3. Anouska Schomaker - s.v. Ter Apel

Floret meisjes pupillen: 13 deelneemsters

1. Sylvia Monaghan - zaal Visser
2. Jacintha van Meeteren - zaal Hazes
3. Anita Melis - s.v. Les Faucons

Floret meisjes benjamins: 15 deelneemsters

1. Judith Verwijlen - zaal Verwijlen
2. Zehra Alp - zaal Verwijlen
3. Michelle Kupers - s.v. Les Faucons

Floret jongens junioren: 21 deelnemers

1. Kwamé van Leeuwen - s.v. Scaramouche
2. René van der Moolen - s.v. Prometheus
3. Patrick van Zon - s.v. Troubadours

Floret jongens cadetten: 39 deelnemers

1. Jan Robert Freye - s.v. Ter Apel
2. Marcello Noto - zaal Hazes
3. Erik van Aalst - zaal Heerooms

Floret jongens pupillen: 26 deelnemers

1. Chris Galesloot - s.v. Les Faucons
2. David de Leeuw - zaal Ter Weer
3. Joost Raeven - zaal Wolfers

Floret jongens benjamins: 33 deelnemers

1. Patrick Reinecke - zaal Wolfers
2. Marius Boer - zaal Van Oeveren
3. Raoul Koolhaas - zaal Van Oeveren

Degen meisjes cadetten: 7 deelneemsters

1. Astrid Bijlsma - Schkr. Friesland
2. Irma van Ridder - P.S.V.-schermen
3. Kamla Johannisma - s.v. Scaramouche

Degen jongens junioren: 19 deelnemers

1. Peter Waterlander - Schkr. Friesland
2. Jeroen van Dokkum - zaal Verwijlen
3. Arvid Oostveen - s.v. Scaramouche

Degen jongens cadetten: 19 deelnemers

1. Jeroen van Dokkum - zaal Verwijlen
2. Ronald van Raay - s.v. Les Faucons
3. Tim Eestermans - zaal Wolfers

Degen jongens pupillen: 13 deelnemers

1. Bas Garnier - zaal Verwijlen
2. Auke Appelman - zaal Wolfers
3. Martin de Haan - Schkr. Friesland

Mini-degen benjamins: 11 deelnemers

1. Patrick Reinecke - zaal Wolfers
2. Vincent Elder - zaal Verwijlen
3. Vincent Besselink - s.v. Scaramouche

Sabel jongens junioren: 10 deelnemers

1. Jan-Maarten Dijkman - zaal Kardolus
2. Tymen Ros - zaal Kardolus
3. Martijn den Burger - Schkr. Friesland

Sabel jongens cadetten: 15 deelnemers

1. Nanne-Dirk van Damme - Schkr. Friesland
2. Ronald Verhoeven - zaal Vandervoodt
3. Raoul Driessen - s.v. Scaramouche

Mini-sabel jongens pupillen/cadetten: 15 deelnemers

1. Carlos van der Aa - s.v. Scaramouche
2. Rory Teigeler - Schkr. Friesland
3. Jens Oolders - s.v. Ter Apel

De wisselbeker voor de bestgeplaatste vereniging berekend aan de hand van de resultaten in de finales werd gewonnen door de s.v. Scaramouche uit Arnhem.

1. s.v. Scaramouche	- Arnhem	74 pt.	4. Zaal Kardolus	- Zoetermeer	51 pt.
2. Zaal Verwijlen	- Oss	67 pt.	5. Zaal Wolfers	- Wageningen/Utrecht	38 pt.
3. Schkr. Friesland	- prov.	53 pt.	6. s.v. Les Faucons	- Rotterdam	26 pt.

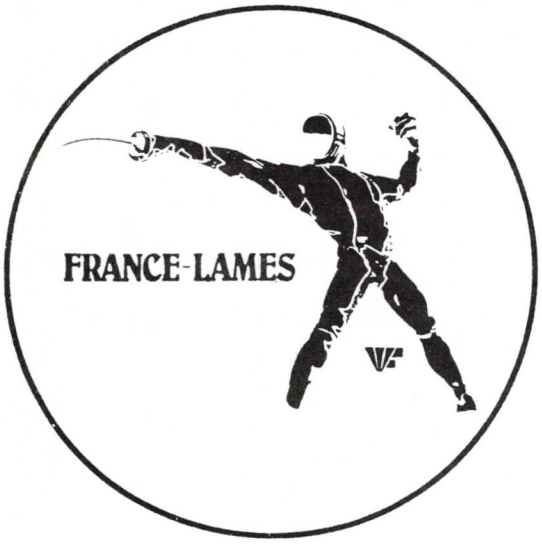

FRANCE-LAMES-SCHERMSERVICE

K. Fokkema-Anderegg
Steenbraam 7
9561 DA Ter Apel
tel. 05995 - 2059

EUROPESE CADETTENKAMPIOENSCHAPPEN

Op 10 en 11 maart a.s. organiseert de K.N.A.S. de Europese Cadettenkampioenschappen voor schermers en schermsters, geboren in de jaren 1973, 1974 en 1975.
De wedstrijden worden gehouden in de nieuwe sporthal "De Mammoet", Calslaan 1 te Gouda. Geschermd wordt op vijf wapens, n.l. floret dames en heren, degen dames en heren en sabel heren.
Uitgenodigd zijn alle Europese landen, aangesloten bij de F.I.E. Per land kunnen maximaal vier schermers worden ingeschreven. Op elk wapen gaan de vier bestgeplaatsten naar de eindstrijd, die van 27 april tot en met 1 mei 1990 in Göteborg (Zweden) wordt gehouden.
Mondiaal zijn deze wedstrijden in vijf zones verdeeld, per zone worden dus op elk wapen vier schermers afgevaardigd.
Noviteit bij de Europese kampioenschappen is de toevoeging van het wapen degen dames. Voor zover ons bekend is, werd dit wapen nog niet in de andere zones verschermd. Het is een eigen initiatief van het Nederlandse organisatiecomité. Dit wapen zal dan ook niet in Göteborg verschermd worden.

Wedstrijdprogramma:

zaterdag 10 maart

08.00 uur: voorrronden floret heren
09.30 uur: voorronden floret dames
16.00 uur: finales floret dames en heren

zondag 11 maart

08.00 uur: voorronden degen heren en sabel
09.30 uur: voorronden degen dames
16.00 uur: finales degen dames en heren, sabel

De finales bestaan uit de laatste vier schermers en worden "en gala" verschermd.

Bij deze kampioenschappen wordt het wapen sabel geheel elektrisch verschermd. Het ligt in de bedoeling, dat op alle onderdelen van het programma voltallige Nederlandse ploegen deelnemen. Men dient er rekening mee te houden, dat deelnemers moeten beschikken over het gehele equipement veiligheidskleding volgens de F.I.E.-regeling, dus kleding, masker en klingen. Bij kleding kan worden volstaan met veiligheidsonderkleding, ondervest en -broekje met F.I.E.-keur.

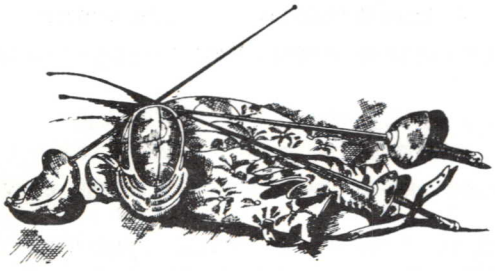

Nederlandse Akademie van Schermleraren

VAN REDACTIE A -PROPOS

De redactie van A-PROPOS, het periodiek van de Nederlandse Akademie van Schermleraren, maakt bekend, dat er nog enkele complete jaargangen 1989 in voorraad zijn. Het betreft een vijftal nummers van de tweede jaargang.

U kunt in het bezit komen van een complete jaargang door storting van *f* 25,= op postrekening 53.86.37 t.n.v. R. Oudijk te Nootdorp. De vijf nummers worden u per omgaande franco thuis gestuurd.

nationale wedstrijden

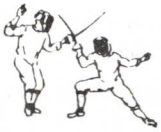

CHALLENGE VAN OOSTEN

Arnhem: 10 december 1989

Deze wedstrijd was dit jaar met tien equipes maar matig bezet, waaronder nog twee verenigingen met twee equipes, zodat slechts acht verenigingen acte de présence gaven.
Zoals bekend, bestaat deze wedstrijd uit equipes van vier schermers met op elk wapen één schermer. Het blijkt elk jaar weer moeilijk voor de verenigingen om vier representatieve equipiers bij elkaar te krijgen, omdat men niet beschikt over een dame op floret of sabreur of over beiden.
De wisselprijs werd verdedigd door s.v. zaal Kardolus en met succes, want de prijs ging weer terug naar Zoetermeer.

De uitslagen waren als volgt:

		floret dames	floret heren	degen	sabel	totaal
1. Zaal Kardolus	- Zoetermeer	8	6	8	8	30
2. s.v. Scaramouche	- Arnhem-I	8	9	8	4	29
3. ASV van den Berg	- Hoorn	5	4	3	9	21
4. s.v. Scaramouche	- Arnhem-II	6	4	4	6	20 +27
5. TSV Rapier	- Tilburg	6	3	6	5	20 - 7
6. Schermzaal Wolfers	- Utrecht/Wageningen	1	4	8	5	18.

FRANS HALS SCHERMTOERNOOI

Haarlem: 3 december 1989

Op bovengenoemde datum vond na een gedegen voorbereiding het eerste Frans Halstoernooi plaats. De organiserende vereniging zaal Hazes, die dit jaar haar tweede lustrum viert, richtte daarvoor sportzaal Groenendaal te Heemstede in.
Het aantal inschrijvingen overtrof sterk de verwachtingen; in vijf categorieën kwamen bijna 150 deelnemers aan de start.
Een goed toernooi staat of valt met de kwaliteit van de jurypresidenten. Daarom werd, alleen onder de houders van een scheidsrechtersbrevet, een CD-speler verloot. Deze werd gewonnen door de heer Edwin Angad Gaur.

In de categorie sabel dames trok Heleen Schipperheijn (zaal Ter Weer) de overwinning naar zich toe. Zij eindigde voor Petra Drost (Gascogne) en Jean Marie Stam (Prometheus).
De favorieten in de categorie floret dames ontliepen elkaar niet veel.

De uitslag werd:

1. Joke van Langen	- ac. Van Oeveren	3. Wendy van Steenveldt	- Prometheus
2. Noëlle Vunderink	- U.S. Amsterdam	4. Henny Bolkenbaas	- zaal Kardolus .

De categorie sabel heren was bijzonder sterk bezet. Vijftien van de beste twintig Nederlanders gaven acte de présence. De uitslag werd:

1. Oscar Kardolus	- zaal Kardolus	3. Gert Camfferman	- s.v. Pallós
2. Kasper Kardolus	- zaal Kardolus	4. Henny Bolkenbaas	- zaal Kardolus.

De verrassingen van het toernooi vonden we bij de beide categorieën op floret heren, n.l. de cadetten en senioren.
Bij de cadeten heren won Ducastel van zaal Van Oeveren, die als zestiende op het tableau geplaatst werd, in de eerste ronde van de eliminatie van Coockson (eerste geplaatst) en legde uiteindelijk zelfs beslag op de vierde plaats na:

1. Yri Heerooms	- zaal Heerooms	3. Erik van Aalst	- zaal Heerooms
2. Jan Reurslag	- zaal Kardolus	4. Nathan Ducastel	- zaal Van Oeveren.

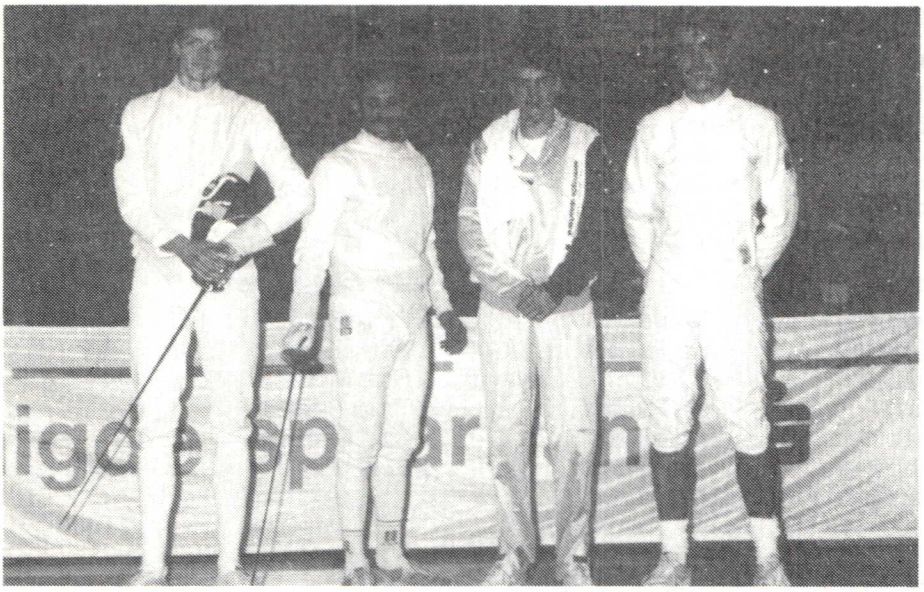

Floret heren: de eerste vier schermers.
Van links naar rechts: Paul Sanders, Hassan Nicknam, Marcello Noto en Albert Blikman.

In de categorie senioren won de cadet (!) Marcello Noto (zaal Hazes, vijftiende geplaatst op het tableau 32), van de als tweede geplaatste Arjan Jonckers (zaal Kardolus). Daarna schakelde hij achtereenvolgens Lucas Veeger en Albert Blikman uit met tweemaal 10-8. In de finale was Paul Sanders echter nog een maatje te groot. De PSV'er Paul won de eindstrijd met 10-3, nadat hij in de halve finale Hassan Nicknam (Gouda) met dezelfde cijfers had verslagen. Nicknam werd uiteindelijk derde en Blikman (Gascogne) vierde.

Het toernooi was een goede reclame voor de schermsport. De radio (4 x) en de pers besteedden ruime aandacht aan het evenement. Het Frans Hals Schermtoernooi werd mogelijk dank zij sponsoring van de Verenigde Spaarbank, Elres, de hoofdsecondanten, Rob Goudvis de wedstrijdleider, een team flinke helpers en niet te vergeten Ton Hazes en Marjan Noto, die de voorbereidingen voor hun rekening namen.

Gelukkig krijgt dit toernooi een vervolg, dus tot ziens!

Theon Moerbeek

AFDELINGSKAMPIOENSCHAPPEN ZUID-HOLLAND

Op zondag 21 januari 1990 organiseerde de afdeling Zuid-Holland haar verenigingskampioenschap op het wapen floret voor de jeugd: cadetten, pupillen en benjamins.
Wederom viel het op hoe weinig jeugdleden van verschillende verenigingen deze dag aanwezig waren. Slechts zeven verenigingen hadden voor dit afdelingskampioenschap hun leden aangemoedigd om met en tegen elkaar een sportieve en gezellige strijd te leveren.
Hiermede wil ik de besturen en maîtres van deze verenigingen bedanken en tevens wil ik de besturen en maîtres van de verenigingen, die zelden of nooit aan een afdelingswedstrijd deelnemen, door middel van dit artikel **wakker** schudden. Want hoe belangrijk is het voor de schermers om regelmatig **andere** schermers te ontmoeten om zodoende meer wedstrijdervaring op te doen.

Vertrouwende in het vervolg meer schermers in de "Lindenhof" aan te treffen, eindig ik met de uitslagen van het toch zeer gezellige kampioenschap.

Carla Valk

Uitslagen

Benjamins - 9 deelnemers

1. Michelle Kuppens	- Les Faucons	) na
2. Pascal Pastoor	- zaal Kardolus	) barrage
3. Merlijn de Cock	- Des Villiers	
4. Rogier Smit	- Les Faucons	
5. Chris Roubos	- Les Faucons	
6. Michiel de Roo	- U.S.V.	

Cadetten - 7 deelnemers

1. David de Leeuw	- Ter Weer
2. Chris Galesloot	- Les Faucons
3. Steven Bijker	- U.S.V.
4. Ben Pinxter	- Les Faucons
5. Jeroen Rothfusz	- Prometheus
6. Niels Hatzmann	- Zaal Kardolus
7. Eelco de Zwart	- Les Faucons

Cadetten - 6 deelnemers

1. Pepijn Sitter	- Voorne Putten
2. Anita Melis	- Les Faucons
3. Floris Nonhebel	- Ter Weer
4. Tamar Drescher	- Les Faucons
5. Chris Galesloot	- Les Faucons
6. Pascal Piekar	- Voorne Putten

NATIONALE REGIODAG

Arnhem: 9 december 1989

De nationale regiodag was dit jaar op een geheel andere leest geschoeid. Drie leraren, onder wie twee buitenlandse maîtres, gaven les aan onze nationale en regionale jeugd. Een en ander werd gerealiseerd in samenwerking met de Nederlandse Akademie van Schermleraren (NAS).
Door J. Wezowski op floret en B. Konczalski op degen, beiden uit Polen, alsmede onze eigen sabeldeskundige Kasper Kardolus, werd de jeugd goed aan de tand gevoeld.
Direct na het appèl werd een uitgebreide conditietraining gehouden voor alle deelnemers, hetgeen een levendige golfbeweging veroorzaakte in de sportzaal, toen ongeveer 90 deelnemers aan een grondige "warming up" werden onderworpen.
Voorheen was het de opzet om op de regiodag alle schermers uit nationale en regionale trainingen tegen elkaar te laten schermen, doch ook om de regionale trainers met elkaar in contact te brengen. Dit laatste mislukte altijd voor deel, omdat nimmer iedereen aanwezig was. Met dit systeem vervielen we steeds in het stramien van partijschermen, terwijl nu op deze regiodag de zaak goed werd opengegooid.
Onder leiding van maître Wezowski werd de floret (jongens en meisjes) onder handen genomen, maître Konczalski nam de degen voor z'n rekening en maître Kardolus de sabel.
Het zij gezegd, dat beide buitenlandse trainers lieten blijken, dat zij het niveau en de conditie van onze nationale jeugd bijzonder laag vonden. Maître Wezowski deed dat op z'n bekende bescheiden wijze, doch de heer Konczalski kwam er op zeer duidelijke wijze mee naar voren. Naast de training van de jeugd werden ook diverse Nederlandse leraren ingeschakeld, die unaniem van oordeel waren, dat het een leerzame bijeenkomst was.

INLEVEREN KOPIJ

De kopij voor het aprilnummer (Touché nr. 2) dient uiterlijk 25 maart 1990 in ons bezit te zijn. De kopij dient gezonden te worden aan de Redactie Touché, Savelsbos 328, 2716 HS Zoetermeer, tel. 079 - 212511.

Matthijs de Vries (P.S.V.) is bij de N.J.K.-degen cadetten zijn degen kwijtgeraakt. Wie hem abusievelijk in z'n schermtas heeft zitten, kan bellen met Nuenen, tel. 040 - 83 15 34. En Matthijs blij natuurlijk.

NOORDNEDERLANDSE KAMPIOENSCHAPPEN

Heerenveen: 17 december 1989

Op bovengenoemde datum werd in de gezellige sporthal De Kamp door 120 deelnemers verdeeld over 12 categorieën geschermd om de Afdelingskampioenschappen van Noord-Nederland. Tevens werden de Friese titels vergeven voor de hoogst geklasseerde Fries bij elk onderdeel.

Willem Marco v.d. Wal uit Harlingen werd verrassend de eerste Friese kampioen. Bij de benjamins op floret was hij niet erg hoog geplaatst op het tableau, maar daar trok hij zich niets van aan. Bij de pupillen was de titel wederom voor Rory Teigeler uit Sneek. Hij versloeg Angelo Siligato (Franeker) in de finale, Rob Haverkamp (Sneek) werd derde. Bij de meisjes benjamins floret werd de 9-jarige Aafke Post verdienstelijk derde, Inge Koopmans uit Leeuwarden werd bij de pupillen overall-winnaar.

Bij de wedstrijd op dames- en herenfloret kregen we een spannend verloop. De 15-jarige Jan-Robert Freye (Ter Apel), nog cadet, versloeg alle junioren en senioren. De even oude Marc Burger uit Jonckersland werd tweede en Fries kampioen.
Bij de dames leverde "best of three" een tweede plaats op voor Wendy van der Weit uit Leeuwarden. Haar plaatsgenote Esther van der Meulen werd derde. Anouska Schomaker werd winnaar op dit onderdeel.

Martin de Haan uit Sneek won zeer verrassend de titel bij de pupillen op mini-degen. Melchert Rijks (Drachten) werd tweede. Pieter van der Veen uit Harlingen versloeg bij de cadetten degen zijn plaatselijke rivaal Erik Kappert bij de laatste vier. Pieter pakte zilver en de Friese titel voor Job van der Geest uit Leeuwarden.

Bij de senioren plaatste Peter Bijker zich als eerste op het tableau en die plaats maakte de schermer uit Sint Johannesga meer dan waar. Marten de Vries werd derde. Op sabel maakt "Jong Oranje"lid Martijn de Burger uit Oudehaske zijn plaats in deze selectie waar en werd eerste.
Martin Schuil uit Heerenveen werd tweede, Hans Wiersma (Donar) derde.

KERSTTOERNOOI

Den Bosch: 17 december 1989

Het jaarlijkse Kersttoernooi, georganiseerd door de s.v. De Troubadours uit Den Bosch, gehouden op floret, telde 71 deelnemers.
De uitslagen in de diverse groepen waren als volgt.

Floret heren-senioren (18)

1. Paul Sanders	- P.S.V.-sch.
2. Paul de Ridder	- P.S.V.-sch.
3. Jan Somers	- d'Artagnan

Pupillen jongens (11)

1. Bas Garnier	- Zaal Verwijlen
2. Gert-Jan Wittens	- Rapier
3. Alex Heyenrath	- Beau Geste

Floret jeugd jongens (12)

1. Mischa Heyenrath	- Beau Geste
2. Jeroen van Dokkum	- Zaal Verwijlen
3. Hein Baljé	- Beau Geste

Floret dames-senioren(13)

1. Joke Hentenaar	- Beau Geste
2 Anjo v.d. Sluys	- Troubadours
3. Ineke Knape	- Rapier

Pupillen meisjes (11)

1. Zehra Alp	- Zaal Verwijlen
2. Judith Verwijlen	- Zaal Verwijlen
3. Hilbrand Willemsen	- Troubadours

Floret jeugd meisjes (6)

1. Twiggy van Zon	- Troubadours
2. Irma de Ridder	- P.S.V.-sch.
3. Fabienne Pieters	- La Rapière

WIJZIGINGEN IN HET WEDSTRIJDREGLEMENT

De F.I.E. heeft ontdekt, dat de eerder doorgegeven wijzigingen niet compleet waren en dat het deel betreffende de overtredingen complete verwarring zou veroorzaken. Vandaar dat een nieuwe formulering beschikbaar is, die formeel vanaf 1 januari 1990 van kracht is geworden.
Overigens verandert er inhoudelijk niets ten aanzien van de eerder doorgegeven wijzigingen; de formuleringen zijn echter wat zorgvuldiger door een nieuw Hoofdstuk IV vast te stellen.

Artikel 30, 6de alinea, toevoegen:
"Op sabel is het verboden het geldige trefvlak te beschermen door afdekken met, of in de plaats brengen van, ongeldig trefvlak, hetzij door bedekking, hetzij door een abnormale beweging."

Hoofdstuk IV

Artikel 635 - aard van de sancties
Er zijn drie soorten sancties toepasbaar op de overtredingen als genoemd in het overzicht van artikel 641. Zij volgen op elkaar en zijn geldig voor de partij (zowel een korte partij als een lange, bestaande uit drie manches), behalve de zwarte kaart, die uitsluiting uit de wedstrijd aangeeft.
Bepaalde overtredingen kunnen het annuleren van een door de in overtreding zijnde schermer gemaakte treffer met zich meebrengen. Gedurende de partij kunnen alleen treffers worden geannuleerd in verband met een overtreding (cf. 641).

De sancties zijn de volgende:

- De waarschuwing, aangegeven door een gele kaart, waarmee de scheidsrechter de overtredende schermer aanduidt. De schermer weet aldus, dat iedere nieuwe overtreding van zijn kant een straftreffer oplevert.

- De straftreffer, aangegeven door een rode kaart, waarmee de scheidsrechter de overtredende schermer aanduidt. Bij de score van zijn tegenstander wordt een treffer opgeteld en wanneer het gaat om de laatste treffer, leidt dat tot verlies van de partij.

  Een rode kaart kan alleen maar worden gevolgd door een volgende rode kaart of door een zwarte, afhankelijk van de aard van de tweede overtreding (cf. 641).

- Uitsluiting van de wedstrijd of het tournooi al naar gelang voor de schermer, of verwijdering van de plaats van de wedstrijd voor ieder, die de orde verstoort, aangegeven door een zwarte kaart, waarmee de scheidsrechter de betrokken schermer of persoon aanwijst.

Artikel 636 - bevoegdheden

De overtredingen en sancties, afgeleid uit de diverse artikelen van het reglement, zijn samengevat in bijgaande lijst (artikel 641); zij zijn verdeeld in vier groepen (cf. 637 tot en met 640).

Alle overtredingen staan ter beoordeling aan de Jurypresident, waarbij ingrijpen door het Directoire Technique altijd mogelijk is (cf. 617a).

Artikel 637 - overtredingen van de eerste groep.

In de eerste groep wordt de eerste overtreding, welke dan ook, gesanctioneerd met een waarschuwing (gele kaart).

Wanneer de schermer in dezelfde partij een volgende overtreding uit deze groep maakt, bestraft de scheidsrechter hem telkens met een straftreffer (rode kaart).

Als de overtredende schermer al is bestraft met een straftreffer vanwege een fout uit de tweede of derde groep, ontvangt hij al bij de eerste overtreding uit de eerste groep een straftreffer.

Iedere waarschuwing (gele kaart) moet op het wedstrijdformulier worden aangetekend.

Artikel 638 - overtredingen van de tweede groep

In de tweede groep wordt iedere overtreding vanaf de eerste keer bestraft met een straftreffer (rode kaart).

Artikel 639 - overtredingen van de derde groep

In de derde groep wordt iedere eerste overtreding bestraft met een straftreffer (rode kaart), ook als de betrokken schermer al een straftreffer had ontvangen wegens overtredingen uit de eerste of tweede groep.

Iedere rode kaart uit de derde groep moet worden vermeld op het wedstrijdformulier.

Wanneer een schermer in dezelfde partij weer een overtreding uit deze groep begaat, bestraft de scheidsrechter hem met uitsluiting (zwarte kaart).

De uitsluiting moet worden vermeld op het wedstrijdformulier, en, indien van toepassing op de poulestaat.

Ieder, die de orde verstoort buiten de loper wordt:

- bij de eerste keer gewaarschuwd, wat moet worden genoteerd op het wedstrijdformulier en geregistreerd door het Directoire Technique;

- bij de volgende keer gedurende dezelfde wedstrijd uitgesloten (zwarte kaart).

In hoogst ernstige gevallen van ordeverstoring op of buiten de loper kan de scheidsrechter de betrokkene direct uitsluiten.

Artikel 640 - overtredingen van de vierde groep

In de vierde groep wordt een eerste overtreding bestraft met uitsluiting (zwarte kaart). De uitsluiting moet worden vermeld op het wedstrijdformulier, en, indien van toepassing, op de poulestaat.

Artikel 641 De overtredingen en sancties (pag. 16)

Gert-Jan Bunck
januari 1990

ARTIKEL 641 - OVERTREDINGEN EN STRAFFEN

GR.	OVERTREDING	CF. ART.	SANCTIE 1ste	SANCTIE 2de en volgende
I	materiaal; geen reservewapen	21,27	GEEL	ROOD
	geen brassaard			
	* corps-à-corps, ongecontroleerd	28, 34, 224		
	* schermen, schouderlijn draaien	318, 412		
	masker afnemen vóór beslissing	28		
	* bedekking, geldig voor ongeldig	30, 411		
	* gebruik ongewapende hand/arm			
	elektr. mat. treffen/vastpakken	30		
	zonder verlof loper verlaten	32		
	* rug toedraaien	35		
	loper verlaten om treffer te voorkomen	43		
	onderbreking v.h. gevecht	48		
	punt op de loper	211, 316		
	contact wapen met vest	230		
	bewust buiten tegenstander treffen	230, 325		
	* sabel : treffen met kom	409		
	ongehoorzaamheid	602, 603, 606, 609		
	niet melden op eerste oproep	604		
	onterecht protest	661		
II	geen controlemerk	21	ROOD	
	* gevaarlijke/wraakzuchtige actie	28		
	* treffen met kom/kop			
	voorwenden blessure	50		
	bewust buiten tegenstander treffen	230		
	in laatste minuut			
III	* nagemaakte controlemerk,	21	ROOD	ZWART (1)
	* knoeien met materiaal			(1)
	* niet loyaal schermen	28		(1)
	ordeverstoring op de loper	602		(1,4)
	overtreding reclameregels	Code Publ.		(1)
	ordeverstoring buiten de loper	602		(3,4)
	(1ste keer waarschuwing, 2de keer zwart)			
IV	niet melden na 3x oproep à1 min.	604	ZWART	(1)
	* manifeste fraude	21		(2)
	* bewuste grofheid	28		(1)
	* overtreding sportieve geest	605		(1 of 2)
	tegenstander begunstigen	607		(1)
	combines			
	doping	608		(2)

* annulering van de treffer van de in overtreding zijnde schermer

N.B. 1: Zwart in groep III kan alleen na rood in groep III

N.B. 2: Na rood kan geen geel meer worden gegeven, ongeacht de groep

GEEL = waarschuwing] gelden voor de partij,
ROOD = straftreffer] behalve rood in groep III
ZWART = uitsluiting, waarbij (1) van de wedstrijd
(2) van het tournooi
(3) van de plaats van de wedstrijd
(4) in heel erge gevallen zonder waarschuwing

(Nr.2/010190/GJB)

GELDERSE SPORTPRIJS

We weten, dat de s.v. Scaramouche zich zeer verdienstelijk maakt voor de sport en in het bijzonder voor de schermsport in het Gelderse. Ook bij de autoriteiten is dit niet onopgemerkt gebleven, hetgeen moge blijken uit het persbericht, dat wij mochten ontvangen van de Gelderse Sport Federatie.

"Onder grote belangstelling vond in het Provinciehuis te Arnhem de Gelderse Sport Ontmoeting plaats, georganiseerd door de Gelderse Sport Federatie en Omroep Gelderland.
Onder de 500 gasten waren vertegenwoordigers aanwezig uit de sportwereld, de politiek en het bedrijfsleven.
Hoogtepunt was een één uur durende live-uitzending verzorgd door de Omroep Gelderland. Daarin werden onder meer de sportman, sportvrouw en sportploeg van het jaar bekendgemaakt. De prijzen werden uitgereikt door de voorzitter van Omroep Gelderland en G.S.F., de heer C.F. Pouw.
Een Gelderse sportprijs, in het leven geroepen door het bestuur van de G.S.F., die jaarlijks bestemd is voor een organisatie of individu, die zich op bijzondere wijze verdienstelijk heeft gemaakt voor de sport in Gelderland, werd toegekend aan de Arnhemse Schermvereniging Scaramouche".

De Commissaris van de Koningin in de provincie Gelderland, de heer M. de Bruijne, overhandigt de sportprijs "De Sprong 1989" aan de voorzitter van de s.v. Scaramouche, de heer L. Huizinga.

OVERLEDEN

Wij ontvingen de droevige mededeling, dat op donderdag 25 januari 1990 is overleden **GERARD NELSTEIN**. Hij was, op vijf dagen na, 60 jaar.

Wijlen Gerard Nelstijn was, na een aantal jaren geleden te zijn getroffen door een hartaanval, nooit meer de oude enthousiaste schermvriend geworden.
Wij zagen hem nog wel op onze wedstrijden, doch het oude vuur was langzamerhand gedoofd. Hij was schermleraar, cat. B en een geweldige propagandist voor het schermen, dat zijn grote liefde bezat.

Hij ruste in vrede.

internationale wedstrijden

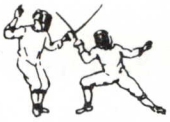

BOEPAPEST

Van 4 tot en met 7 januari j.l. werden in Boedapest vier juniorentoernooien van de A-categorie verschermd. De Nederlandse deelnemers beperkten zich tot twee deelnemers, n.l. Indra Angad Gaur op floret dames en Rick van der Goor op degen. In de eerste ronde, de plaatsingsronde, behoefde de nrs. 1 tot en met 32 niet te schermen en werden vrijgesteld. Daarna werd het tableau opgesteld van de laatste 64 schermers met herkansing.
Op damesfloret waren 122 deelneemsters uit 18 landen. Indra werd als 26ste geklasseerd, maar verloor in de herkansing bij de laatste 48 van de Russische Kozlowa met 5-3; 3-5 en 5-2. In de eindrangschikking werd zij 36ste. Winnares werd de Westduitse Simone Bauer.
De finale eindigde als volgt:

1. Simone Bauer	- West-Duitsland	5. Valentina Vazzali	- Italië
2. Barbara Szewczyk	- Hongarije	6. Maria Hortense Würtz	- Frankrijk
3. Martina Ganassi	- Italië	7. Ivona Georguieve	- Bulgarije
4. Melanie Kura	- West-Duitsland	8. Fabiola Torzakini	- Italië.

Op degen heren waren 140 deelnemers ingeschreven. Rick wist zich prima bij de laatste 64 te plaatsen, doch verloor toen van de eerstgeplaatste Kulczär (Hon.) Hij wist zich nog wel bij de laatste 48 te plaatsen en werd uiteindelijk als 46ste geplaatst.

SOISSONS

Voor een dames-degenwedstrijd in Soissons, gehouden op 17 december 1989, werden 10 Nederlandse dames ingeschreven, uiteindelijk verschenen er slechts vier bij de wedstrijd. Allerlei oorzaken buiten of door hun wil hadden geleid tot dit debâcle.
Deelgenomen werd door 91 dames uit 5 landen. Weliswaar schreven er 128 in, doch er waren slechts 91 schermsters present. Dus wij zijn het niet alleen.

STICHTING SCHERMCENTRUM ARNHEM

VERKOOP Uhlmann

UHLMANN & ALLSTAR

Schermcentrum Arnhem verkoopt exclusief voor Nederland Uhlmann schermsportartikelen. Ook voor Allstar kunt u bij ons terecht.

Schermcentrum Arnhem centraal in Nederland, voor advies en service.

Schermcentrum Arnhem, Koppelstraat 20, 6832 EP Arnhem. Verkooptijden dinsdag en donderdag 20.00 - 22.00 uur
Telefoon: 085- 213360 Mevrouw C. Tiedink (buiten deze tijden 085 - 513132)

Van onze vier vertegenwoordigsters vielen in de tweede ronde af Jelleke Prins en Jos de Graaff; zij werden respectievelijke 74ste en 76ste in de eindrangschikking. Jos Hofmans en Rebecca van Emden plaatsten zich bij de laatste 64, doch troffen elkaar in de eerste partij. Jos Hofmans trok hierbij aan het kortste eind en verloor met 2-5; 5-2 en 5-4. Rebecca trof daarna de Française Virgi Thenault, die zij versloeg met 5-4 en 5-4, hetgeen haar een finaleplaats opleverde.
In de finale verloor zij echter haar eerste partij tegen Sophie Moressee in drie sets, n.l. 5-3; 4-5 en 5-2. In de eindklassering werd zij zevende.

1. Florence Topin	- Frankrijk	5. Paula Lazzarini	- Frankrijk
2. Mari Hauteville	- Frankrijk	6. Aurelie Martin	- Frankrijk
3. Sanghit Trifathi	- Frankrijk	7. Rebecca van Emden	- Nederland
4. Sophie Moressee	- Frankrijk	8. Anna-Marie Hibon	- Frankrijk.

In deze Franse overheersing troffen we ook nog een verdwaald Engels meisje, Catherine Hauer; zij werd 13de. Jos Hofmans werd uiteindelijk 28ste.

BEAUVAIS

Bij een dames-degenwedstrijd in Beauvais waren 92 deelneemsters aanwezig onder wie 7 Nederlandse dames. Vijf landen waren vertegenwoordigd. Alle zeven dames plaatsten zich op het tableau van de laatste 64 zonder herkansing.
Bij de afwerking van dit tableau sneuvelden in de eerste partij Ankie van den Berg, Pernette Osinga, Liesbeth Oskamp en Jelleke Prins. Alice van den Berg won haar eerste eliminatiepartij, waarna zij Wiebke van der Scheer trof, die haar uitschakelde met 5-3 en 5-3. Laatstgenoemde plaatste zich met Rebecca van Emden in de finale van de laatste acht. Jos Hofmans verloor haar tweede partij op het tableau en plaatste zich 30ste, Alice van den Berg werd 28ste.
Rebecca van Emden trof in de finale een oude bekende, n.l. Sophie Moressee (Fr.), (zie boven), die zij ook nu niet de baas kon; zij verloor in drie sets, n.l. 3-5; 5-2 en 5-3. Wiebke van der Scheer kwam ook niet verder dan

Schermzaal Gouda

ALLEENVERTEGENWOORDIGER
in Nederland van

MUSKETIER FECHTSPORT

De prijzen liggen zeer voordelig.
Prijslijst op aanvraag verkrijgbaar.

Bijvoorbeeld
FIE-vest katoen met kevlar ƒ 185,-
FIE-broek katoen met keclar ƒ 99,50

Adres : Postbus 361 2800 AJ GOUDA
Schermzaal : Nic. Beetsstraat Gouda
Telefoon : 01820-36334
Secretariaat: Mevr. T.M.G.Gelauff-Karsten
Bremlaan 6
2803BV GOUDA

haar eerste partij, die zij verloor tegen Jean Charles met 5-3 en 5-3.
De einduitslag werd als volgt:

1. Mari Hauteville - Frankrijk
2. Mari Jean Charles - Frankrijk
3. Anne Srecki - Frankrijk
4. Sophie Moressee - Frankrijk
6. Samanda Clark - Australië
6. Wiebke van der Scheer - Nederland
7. Rebecca van Emden - Nederland
8. Florence Topin - Frankrijk.

BOEDAPEST

In het sterke A-toernooi op dames degen om de Coupe Martini-Delker, gehouden op 27 en 28 januari j.l., waren uit 18 landen, sommige met 1 of 2 deelneemsters, totaal 117 schermsters aanwezig, onder wie onze nationale selectie.
Op het tableau van de laatste 64 plaatsten zich Pernette Osinga, Jacq'Anne van Olphen en Rebecca van Emden. Wiebke van der Scheer en Jos Hofmans werden voortijdig uitgeschakeld. Pernette miste maar net de finale; zij werd in de eindklassering negende. Ook Rebecca van Emden kwam ver, zij werd twaalfde. Jacq'Anne van Olphen werd 44ste.
De finale had de volgende uitslag:

1. Györgyi Szalay - Hongarije
2. Renate Riebrandt - West-Duitsland
3. Elisa Uga - Italië
4. Marianne Horváth - Hongarije
5. Saba Amendolara - Italië
6. Diane Eöry - Hongarije
7. Sabine Krapp - West-Duitsland
8. Madeleine Hauterville - Frankrijk.

Schermnieuws kort

EUPEN-BELGIE

Bij de toernooien in Eupen, ter herinnering aan de Belgische maître Jean Coibion, werd op dames degen (A-cat.) deelgenomen door 109 schermsters, onder wie negen Nederlandse dames. Het beste resultaat behaalde Jacq'Anne van Olphen met een 26ste plaats. De wedstrijd werd gewonnen door de Westduitse schermster Ute Schaeper.
Bij de heren degen met 108 deelnemers was de beste Nederlander Michiel Driessen met een 18de plaats, Rob den Hartog werd 20ste. Winnaar van het toernooi werd de Westduitser Achim Bellman.

TOKAY-EXPRESSE

Aan dit bekende degentoernooi van de A-cat., dat op 1 en 2 december 1989 in Boedapest werd gehouden, namen 136 schermers deel uit 20 landen, waaronder zes landen met één deelnemer. Maar er waren ook drie Nederlanders. Helaas kwamen Heike Westra met 1V en Joris Somers met 0V niet verder dan de eerste ronde. Ton Kortekaas wist 2V te boeken en kwam op het tableau van de laatste 64, doch trof hier de Oostduitser Westphal, die hem in twee sets aftroefde, n.l. 5-4/5-4, zodat ook voor hem het doek viel. Winnaar werd de Rus Tischko. De finale telde maar liefst vijf Russen.

Overigens is er nog iets recht te zetten voor Ton Kortekaas. Hij was ook vertegenwoordigd op de Airborne Trophy in Arnhem (zie verslag in het decembernummer), doch werd niet vermeld. Hij kwam namelijk ook op het tableau en werd in de eindklassering 24ste. Ere wie ere toekomt!

MELUN (FR.)

Bij een jeugdtoernooi tot 20 jaar op 13 en 14 januari j.l. behaalde Indra Angad Gaur een fraai resultaat. Zij kwam in de finale en behaalde daar een derde plaats. Isabel Hagen werd 36ste, Nynke Oor 62ste en Marijke Oor 79ste. Er waren 91 deelneemsters.

KARDOLUS SCHERMSPORT

voor de betere schermsportartikelen

- SCHERMSCHOOL
- TONEELSCHERMEN VERKOOP
- IM- EN EXPORT
- EXPEDITIE
- REPARATIE

Winkel geopend:
dagelijks
van 9.00-17.00 uur
en volgens afspraak.

SPEULDERBOS 15
2716 JW ZOETERMEER
☎ 079 - 21 21 22

I.v.m. Opening van onze nieuwe "Schermshop" komen wij met Speciale Feestaanbiedingen.

Floret compleet v.a.	ƒ58,-	Electr. Floretkling compl. "Maraging"	ƒ 125,-
Handschoen	ƒ 32,-	Degen Electrisch	ƒ 95,-
Floretkling	ƒ 25,-	Electr. Degenkling compleet	ƒ 50,-
Electr. Floretkling compleet	ƒ 38,-	Electr. Degenkling compl. "Maraging"	ƒ 130,-

KOM VRIJBLIJVEND EENS LANGS !

TOUCHÉ !

Officieel orgaan voor het
Nederlandse schermleven

Verspreiding aan K.N.A.S.-leden
gratis

Abonnementen op aanvraag