Koninklijke Nederlandse Algemene Schermbond

TOUCHÉ K.N.A.S.

OKTOBER / NUMMER 4

KONINKLIJKE NEDERLANDSE ALGEMENE SCHERMBOND

Opgericht 1 FEBRUARI 1908

Laatstelijk goedgekeurd bij Koninklijk Besluit van 15 oktober 1975, no. 41

Ingeschreven in het Verenigingsregister bij de Kamer van Koophandel en Fabrieken te 's-Gravenhage onder nr. V 409378

Bondsbureau: Postbus 18690 - 2502 ER 's-Gravenhage
telefoon: 070 - 3 211 705

Alle correspondentie te richten aan dit adres.

Erevoorzitter : Mr. J.D. Schepers

Ereleden : G. Bierman
drs. P. Kal
P.J. Verschoor
E.H. Wolthuis

DAGELIJKS BESTUUR

Voorzitter	: E.M.J. van de Flier 1185 AV Amstelveen	- Maarten Lutherweg 214 - telefoon 020 - 455 552
Secretaris	: Mr. G.J. Bunck 2565 KW 's-Gravenhage	- Thomsonplein 33 - telefoon 070 - 3 604 742 (na 18.00)
Penningmeester	: B.J. Pluijmers 2271 AS Voorburg	- Laan van Heldenburg 49 - telefoon 070 - 3 870 953

De artikelen in dit blad worden gepubliceerd onder verantwoordelijkheid van de redactie en/of auteur. Publikatie betekent niet dat de K.N.A.S. de inhoud ervan onderschrijft.

De redactie houdt zich het recht voor zonder opgaaf van redenen ter publikatie aangeboden materiaal te weigeren dan wel gewijzigd te plaatsen.

© K.N.A.S. 1990. Niets uit deze uitgave mag worden verveelvoudigd en/of openbaar gemaakt zonder voorafgaande schriftelijke toestemming van de redactie.

TOUCHÉ !

OFFICIEEL ORGAAN VAN DE
KONINKLIJKE NEDERLANDSE ALGEMENE SCHERMBOND

Verschijnt vijfmaal per jaar. Jaargang 25, nr. 4 - oktober 1990
Redactie-adres: De Steenzager 1 - 5506 GE Veldhoven, tel. 040 - 542423

Van de redaktie

In het vorige nummer heeft u kunnen lezen, dat de redaktie van Touché overgegaan is in andere handen. Als u nu meteen verwacht, dat alles anders zal worden, moet ik u teleurstellen. Ik heb heus wel ideeen die hun weerslag zullen hebben op uw lijfblad, maar het zal wel enige nummers duren, voordat ik mijn draai heb gevonden. Hoewel sommige mensen dat wellicht niet verwachten, denk ik dat het beter is om de wijzigingen geleidelijk door te voeren. Niet dat ik mijn voorganger wil afvallen, maar het is te nu eenmaal te verwachten, dat een nieuwe redakteur zo zijn eigen ideeën heeft.

Wat ik een bemoedigende start vind, is het feit dat vele schrijvers hun weg gevonden hebben naar mijn bureau, zonder dat ik hen daarvoor heb moeten benaderen. Mijn advies zou zijn: gaat u vooral rustig door met dit insturen. Ik kan onmogelijk weten waar de potentiële artikelen zitten. En het zijn juist de verrassingen dit het blad zo interessant maken.

Ik heb echter wel een verzoek aan u, schrijvende lezers. U zou mij ontzettend veel werk uit handen nemen indien u uw bijdrage aanlevert op een diskette. Ik heb stellig de indruk, dat de meeste schrijvers hun stukjes in elkaar zetten met behulp van de moderne elektronica. En daar maak ik graag gebruik van. Ik vind het zonde van de tijd als u een uitdraai aanlevert, die ik dan vervolgens moet overtypen. Mijn devies is dus: aanleveren op flop.

Ik ben helaas niet al te modern met mijn apparatuur, maar u kunt vast wel iets leveren dat ik in mijn WordPerfect 4.2 krijg. Mocht dat nu helemaal niet lukken, dan kan ik een gewoon 'ASCII' bestand ook goed aan. Wat betreft de schijf: 5.25 inch 360K of 3.5 inch 720K is uitstekend, andere formaten leveren problemen op. Vanzelfsprekend krijgt u de toege-zonden floppy van mij weer terug.

In dit nummer treft u een tweetal artikelen aan, die betrekking hebben op de afgelopen Wereld-kampioenschappen te Lyon. Vol goede moed ging de nationale ploeg erheen, maar de resultaten zijn zeker voor verbetering vatbaar. Paul geeft zijn verslag over de harde feiten, gecomplementeerd met een persoonlijke indruk. Kaspar wil met zijn stukje een diskussie op gang brengen. Wel een prima resultaat vindt u bij Pernette in Hongarije.

De foto die bij het stukje over een eerstejaars hoort, kon helaas niet worden gebruikt, omdat hij niet afdrukbaar was. Ik wil u er graag op wijzen, dat foto's van harte welkom zijn. Het enige goede resultaat krijgt u door een zwart-wit foto aan te leveren, die haarscherp is. Elke andere uitvoering is gedoemd om slecht over te komen.

En dan, ik ben daar heel erg blij mee, een pennevrucht van onze ere-voorzitter. Hieruit blijkt dat hij het hedendaagse schermen nog op de voet volgt.

Tenslotte (hij kon het echt niet laten) Piet Verschoor geeft een reaktie op een reeds eerder geplaatst artikel.

U treft nog veel meer stukjes aan, maar die moet u zelf maar gaan lezen.

Tot ziens in het decembernummer.

Bondsmededelingen

Adressenlijst verenigingen

2004 s.v. De Drie Musketiers secr. T. Lindeboom
Saturnusstraat 4
6543 XE Nijmegen
tel.: 080 - 790126

5003 s.v. Les Faucons secr. mv. C. Valk
Slinge 528
3086 EV Rotterdam
tel.: 010 - 4100918

3007 DSV Gascogne secr. mw. I. Visser
Sportcentrum T.U. Twente
Postbus 217
7500 AE Enschede
tel.: 053 - 895030

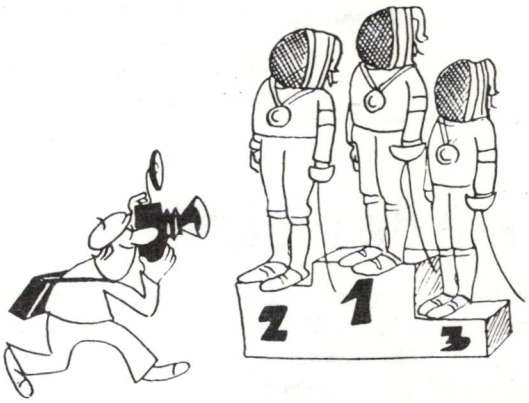

2012 s.c. Zorro nieuwe naam: Apeldoornse schermver.
secr. J.H. Marse

Algemene Ledenvergadering KNAS: zaterdag 24 november 1990, (najaarsvergadering II)
aanvang 14.00 uur

Schermcentrum De Lindenhof

advertentie

Te koop:

FIE masker (Allstar)	*f*. 120,00	
FIE broek (Allstar)	*f*. 170,00	(maat 52)
FIE vest (links)	*f*. 40,00	(maat 50)
Schermtas (koffermodel)	*f*. 50,00	

Informatie:
Alexander Kleeman
A.M. de Jonglaan 3
2624 LB Delft
tel.: 015 - 566110

WEDSTRIJDKALENDER NATIONAAL

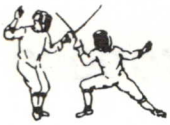

10/11 november	Arnhem Scaramouche	Internationaal degentoernooi Airborne-Trophy - cat.A
18 november	Den Haag Lindenhof	Bevrijdingsbeker, sabel toernooi
24 november	Doorn CPTS-Mariniers	Zilveren floret, dames en heren K.O.S.
25 november	Doorn CPTS-Mariniers	Zilveren degen, dames en heren K.O.S.
2 december	Meppel Bras de Fer	Nationaal toernooi, floret en degen dames en heren
8 december	Arnhem Valkenhuizen	Nationale regiodag, deelnemers nationale en regionale jeugdtrainingen
9 december	Arnhem Valkenhuizen	Challenge H. v. Oosten, nationale equipewedstrijd op 4 wapens
16 december	Den Bosch Troubadours	Kersttoernooi, floret dames en heren en jeugd
	Den Haag O.K.K.	Lindenhof-toernooi, floret jeugd

Europese cadettenkampioenschappen

P.J. Verschoor
lid van het organisatiecomite
EC-kampioenschappen 1990

Misschien heeft u het artikel gelezen, onder deze titel, in het juninummer van Touché, misschien ook niet. Hoe het ook zij, kritiek of bijval op dit artikel van welke zijde dan ook, heeft ons niet bereikt. Schrijver van dit artikel was de zeventienjarige Marcello Noto, lid van de nationale jeugdselektie floret heren.Wij hebben echter wel behoefte hierop terug te komen om de achtergronden van dit tournooi te belichten.

Voor 1990 waren deze kampioenschappen oorspronkelijk toegewezen aan England, doch de Engelse schermbond liet het te elfder ure, om wat voor reden dan ook, afweten en stelde de FIE daarmee voor het dilemma om op korte termijn een nieuwe kandidaat te vinden. Tijdens de wereldkampioenschappen in Denver (USA) in juni 1989 werd deze kwestie aan de internationale schermbonden voorgelegd. Na rijp beraad en kort overleg met het thuisfront, stelde de KNAS zich kandidaat, bij monde van voorzitter Bert v.d. Flier.

Een en ander bracht echter wel enkele knelpunten naar voren, nl:

1. in de begroting voor 1990 was geen rekening gehouden met dit evenement
2. op korte termijn moest nog een geschikte loaktie worden gevonden.

Wat dat laatste betreft, viel ons oog op Rotterdam, doch daar was geen locatie meer vrij, zodat uitgeweken werd naar Gouda. Het bondsbestuur heeft nog eens duidelijk gesteld, dat de organisatie van het evenement, de KNAS niets mocht kosten, zodat het financiële plaatje volledig dekkend moest zijn. Om te beginnen werd het toernooi teruggebracht tot twee dagen, terwijl het normaliter altijd over drie dagen is verspreid. Bovendien werd aan het toernooi nog een extra programmapunt toegevoegd, namelijk dames degen, dat voor de eerste maal in het programma werd opgenomen. Een en ander bracht enige financiële ruimte. Het accent gelegd op de wedstrijden. En verder werd alle franje weggelaten.Per land en per wapen mogen slechts vier schermers aan deze kampioenschappen deelnemen, hetgeen resulteerde in het feit, dat wij bij de Europese Cadettenkampioenschappen slechts met een kleine tot zeer kleine delegatie deelnamen, omdat hiervoor een selektienorm geldt van 1300 punten. Een drempel, die weinigen nog maar kunnen overschrijden. Besloten werd echter voor dit toernooi in eigen land de deelname wat ruimer te stellen en de nummers 1 tot en met 4 van de nationale ranglijst, ongeacht het aantal punten, voor deze kampioenschappen in te schrijven.Tijdens de wedstrijden bleek al gauw, dat slechts zeer weinigen zich met de internationale top kunnen meten, gezien de resultaten, doch dat was voorzien. Hoofdzaak was, dat men nu een keer aan deze top heeft kunnen ruiken tot *leeringh ende vermaeck* zoals een oud-hollands gezegde luidt.

Gezien de grootte van onze delegatie, namelijk 19 schermers en 4 begeleiders en het beschikbaar zijn van een low-budget, moesten wij de tering naar de nering zetten en konden wij ons geen 5-sterrenhotel permitteren. Volledigheidshalve merken wij hierbij op, dat nooit wordt gekozen voor 5-sterrenhotels, bij welke internationale toernooien dan ook. Laten wij dit even duidelijk stellen. Ook in de schermsport zijn rijke en arme landen. Zoals gebruikelijk is bij dit soort evenementen, werden wel enkele hotels gereserveerd voor degenen, die daaraan behoefte hadden, doch hierbij waren ook hotels met minder sterren. De keuze van de landen is echter geheel vrijblijvend, zij kunnen zelf kiezen en eventueel op eigen initiatief hotels bespreken. Hetgeen ook door enkele landen is gedaan.

Gezien ons low-budget en de omvang van de ploeg, hebben wij gekozen voor overnachting in een jeugdherberg. Volgens de begeleiders eenvoudig, doch geschikt voor een of twee nachten. Uit het gewraakte artikel lezen wij dus, dat onze vriend Noto zich beklaagt over het feit, dat hij niet luxer werd gehuisvest en zich teleurgesteld voelt, dat hij daardoor geen kontakt heeft kunnen maken met de internationale deelnemers al of niet tijdens een door de bond aangeboden banket of diner. Het is nu eenmaal zo, dat wij voor alle internationale evenementen gebonden zijn aan de toegewezen subsidie en uit eigen middelen (contributies) geen geld voor deze aktiviteiten beschikbaar stellen. Deze subsidie wordt vastgesteld volgens een ingediende begroting (wedstrijdplanning), waarin voor 1990 het Goudse evenement niet was opgenomen. Dat de bond uiteindelijk toch geld heeft kunnen vrijmaken om 19 jongens en meisjes aan dit evenement te laten deelnemen mag eerder tot tevredenheid stellen, dan kritiek leveren, omdat het niet

luxueus genoeg was.

Wat ons betreft is de discussie hiermee gesloten en gaan wij over tot de orde van de dag, namelijk een zo groot mogelijke ploeg samen te stellen voor de deelname aan de Europse Cadettenkampioenschappen 1991 in Belgie. Hoewel, de selektienorm bedraagt nog steeds 1300 punten.

Doe je best!

Wereldkampioenschappen 1990

Lyon - Frankrijk

P.H.M. Keizer
Chef de Delegation

De wereldkampioenschappen werden dit jaar gehouden van 7 tm 15 juli in Lyon. Er werd zowel een individueel als een equipe toernooi verschermd op heren floret, sabel en degen en dames floret en degen. Nederland was vertegenwoordigd door Andries Toth (H. floret), Arwin Kardolus en Ton Kortekaas (H. degen) en een volledig equipe dames degen bestaande uit Pernette Osinga, Jacq-Anne van Olpen, Rebecca van Emden, Wiebke van de Scheer en Jos Hofmans. Bert van de Berg ging mee als trainer en Paul Fokkema als Jury President.

Het toernooi werd gestart met de individuele wedstrijden. Direct al bleek hoe sterk de bezetting was. Er waren totaal 651 schermers uit 48 landen. Sommige landen hadden een zeer kleine delegatie gestuurd (bv Peru : een floretist) terwijl 15 landen deelnamen aan de equipe wedstrijden op alle wapens. Individueel werd deelgenomen door resp. 107 (D. floret), 126 (D. degen), 132 (H. floret), 168 (H. degen) en 118 (H. sabel) schermers. Aan de Nederlanders de opgave zich in dit geweld te handhaven.

Het was verheugend na lange tijd weer een Nederlander te zien bij Heren floret. Andries startte in een poule van vijf. Zonder veel moeite en met de hem eigen voorbeeldige stijl schermde hij zich op het tableau. In de eliminatie was hij minder fortuinlijk : de Chinees Ye Chon bleek te sterk. Weliswaar werd de eerste partij overtuigend gewonnen (5-2), maar de tweede en derde partij waren voor zijn tegenstander (3-5, 0-5). Andries eindigde op een, eigenlijk onverdiende, 82e plaats.

Bij heren degen waren vooral mbt Arwin Kardolus de verwachtingen hoog gespannen. De 23e plaats die hij vorig jaar in Denver bereikte gaven goede hoop voor deze WK. Ton en Arwin startten beiden in een poule van zes en haalden beiden het tableau (met resp. 2 en 3 gewonnen partijen). In de eliminatie trof Arwin de Roemeen Nic. Mihailescu. Deze bleek net iets sterker en schakelde Arwin uit met 6-5 en 6-4. De tegenstander van Ton was de Spanjaard Fernando Pena. Deze wist direkt twee partijen op zijn naam te brengen (5-3, 5-3) waardoor ook Ton was uitgeschakeld. Arwin eindigde op een 82e en Ton op een 106e plaats.

Bij dames degen was de situatie in zoverre anders dat Pernette, Jacq-Anne en Rebecca dankzij hun prestaties waren vrijgesteld van de poules. Wiebke en Jos wisten zich (uit een poule van zes schermsters) te plaatsen op het tableau (van 128 schermsters), elk met 3 gewonnen partijen. In de eliminatie werd Wiebke uitgeschakeld door de Spaanse Carmen Ruiz (2-5, 5-3, 5-3); Jos struikelde over de Russin Merbe Esken (5-1, 5-3). Voor het tableau van 64 waren Jacq-Anne en Pernette eveneens vrijgesteld. Rebecca schermde met de Chinese Liang Qin die haar eigenlijk te eenvoudig uitschakelde (5-1, 6-4). In de volgende ronde trof Jacq-Anne de Française Sophie Moressee die haar naar de herkansing verwees (5-6, 5-1, 5-3). In deze herkansing was ook de Belgische Hulin-Lecomte te sterk (1-5, 5-2, 6-5). Pernette versloeg eerst de Duitse Monika Ritz (4-6, 6-4, 6-4) en vervolgens de Zweedse Maria Oltner (6-5, 6-4). De Russin Maria Mazina was echter te sterk (5-3, 6-4). Helaas geen revanche voor het vorige WK. In de herkansing moest Pernette haar meerdere erkennen in de Duitse Eva Mar. Ittner (3-5, 6-5, 6-4). De eindklassering was Pernette : 11e plaats, Jacq-Anne : 26e, Rebecca : 40e, Wiebke : 74e en Jos een 77e plaats.

Bij het dames degen toernooi voor equipes werd Nederland ingedeeld in een poule met Taipei en Cuba. Er waren 24 landen zodat met 8 poules van 3 gewerkt werd. Taipei bleek een niet al te hoge drempel. Nederland won met 9-2. De ontmoeting met Cuba was duidelijk moeilijker : er moest een verlies van 5-9 geïncasseerd worden. Toch was dit resultaat ruim voldoende om de volgende ronde te bereiken. In deze

eliminatie was Polen de volgende tegenstander. Het was een zeer spannende strijd die redelijk gelijk opging. Helaas bleken de Poolse dames toch iets sterker. Bij een stand 8-7 bleek dat het geen zin had de laatste partij te verschermen. De voorsprong van de Polen was net niet meer te overbruggen. Aldus eindigde Nederland op de 11e plaats.

Het beroep dat op Paul Fokkema gedaan werd was bijzonder groot. Bijna voortdurend heeft hij naast de loper gestaan en heeft aldus een zeer positief visitekaartje voor Nederland neergelegd. Uiteindelijk bleek hij de enige Nederlander te zijn die een finale gehaald heeft. Het doet goed dat het werk van een Nederlandse Jury President internationaal erkenning krijgt.

In dit verband moet ook zeker de prestatie van Henk Smit vermeld worden. Hij was weliswaar geen lid van de Nederlandse delegatie maar heeft toch bijzonder gepresteerd door het examen voor internationaal Jury President zowel op floret als op degen met vlag en wimpel te halen. Dit ondanks de vaak wat ongelukkige organisatie die steeds weer de examens uitstelde.

Het zou onjuist zijn de bijdrage van de begeleidende trainer niet te vermelden. Bert van de Berg heeft met de dames degen ploeg in de voorbereiding ontzettend veel werk verricht en was ook tijdens het toernooi op elke plek en op elk tijdstip present om de schermsters met raad en daad bij te staan. Ook de begeleiders van de individuele schermers verdienen een compliment voor hun bijdrage bij het voorbereiden en coachen van hun leerlingen.

De overige uitslagen waren als volgt :

Individueel

Dames Floret

1 A. Fichtel	ALF
2 G. Trillini	ITA
3 O. Velitchko	UR
4 R. Szabo-Lazar	ROU
5 F. Bortolozzi	ITA
6 M.H. Wurtz	FRA
7 G. Meygret	FRA
8 T. Sadovskaia	URS

Dames Degen

1 T. Chappe	CUB
2 D. Eori	HUN
3 M. Mazina	URS
4 S. Moressee	FRA
5 U. Schaeper	ALF
6 E.M. Ittner	ALF
7 F. Topin	FRA
8 A. Anglesio	ITA

Heren Floret

1 P. Omnes	FRA
2 A. Borella	ITA
3 D. Chevtchenko	URS
4 T. Weidner	ALF
5 J. Wendt	ALF
6 A. Puccini	ITA
7 U. Schreck	ALF
8 Z. Ersek	HUN

Heren Degen

1 T. Gerull	ALF
2 A. Mazzoni	ITA
3 A. Schmitt	ALF
4 C. Aguilera	CUB
5 O. Lenglet	FRA
6 P. Kolobkov	URS
7 E. Srecki	FRA
8 E. Kolczonay	HUN

Heren Sabel

1 G. Nebald	HUN
2 G. Pogossov	URS
3 T. Terenzi	ITA
4 G. Kirienko	URS
5 B. Szabo	HUN
6 G. Scalzo	ITA
7 F. Becker	ALF
8 P. Guichot	FRA

Equipe

Dames Floret

1 ITA
2 URS
3 CHI
4 FRA
5 ALF
6 KOR
7 HUN
8 USA

Dames Degen

1 ALF
2 HUN
3 ITA
4 URS
5 CUB
6 CHI
7 FRA
8 POL

Heren Floret

1 ITA
2 POL
3 URS
4 ALF
5 CUB
6 HUN
7 RDA
8 KOR

Heren Degen

1 ITA
2 FRA
3 URS
4 ALF
5 SUE
6 SUI
7 ESP
8 TCH

Heren Sabel

1 URS
2 HUN
3 ALF
4 FRA
5 ITA
6 POL
7 ROU
8CAN

Terugkijkend op de WK blijkt er veel stof voor discussie. Touché is wellicht niet direkt de plaats om hier in detail op in te gaan maar het is duidelijk dat er iets moet veranderen wil Nederland blijven meedraaien in de internationale top. Dit betekent niet alleen dat er nog harder getraind moet worden door de mensen aan de top, maar ook dat een bredere basis moet worden gelegd zodat op alle wapens een sterke delegatie kan worden uitgezonden. De inzet van iedereen tijdens het toernooi was zonder meer hoog, de stemming positief en constructief. Dat er toch hier en daar teleurstellende resultaten werden behaald geeft te denken voor het algehele niveau van het Nederlandse schermen. Het was bijzonder jammer dat er, hoewel dit keer de WK relatief dichtbij gehouden werden, zo weinig maîtres en schermers hun licht kwamen op steken. Slechts één maître had zijn leerlingen weten te stimuleren om met een flinke groep te komen kijken. Het zou eeuwig zonde zijn wanneer Nederland definitief het kontakt met de internationale top zou verliezen. Ondanks de beperkingen waar we allemaal mee te maken hebben zijn er toch goede mogelijkheden: deelname aan een WK is een zaak van nationaal belang. Een krachtige samenwerking van alle betrokkenen is m.i. een vereiste om in de toekomst op niveau te (blijven) presteren

STICHTING SCHERMCENTRUM ARNHEM

VERKOOP Uhlmann

UHLMANN & ALLSTAR

Schermcentrum Arnhem verkoopt exclusief voor Nederland Uhlmann schermsportartikelen. Ook voor Allstar kunt u bij ons terecht.

Schermcentrum Arnhem centraal in Nederland, voor advies en service.

Schermcentrum Arnhem, Koppelstraat 20, 6832 EP Arnhem. Verkooptijden dinsdag en donderdag 20.00 - 22.00 uur
Telefoon: 085- 213360 Mevrouw C. Tiedink (buiten deze tijden 085 - 513132)

Ons Nederlands Schermen

Kaspar Kardolus

Bij een bezoek aan de W.K. in Lyon in juli, denk ik natuurlijk aan ons vaderlands schermen in de toekomst en denk ik aan het voortbestaan van onze clubs, onze zalen, kortom het voortbestaan van het schermen t.o.v. de andere wel florerende sporten in Nederland.

De vroegere toch internationaal erg bekende Nederlandse clubs zoals "Parade et Riposte", "Zaal Abrahams" en de n.b. 100 jaar oude andere haagse club de "Vrije Wapenbroeders", ze bestaan niet meer.

Sommige Nederlandse clubs floreren wel en sommige zelfs met internationale "toppers". Het zijn er veel te weinig en de vraag is: wordt er op die clubs en die topschermers met hun trainers geen roofbouw gepleegd? Mijn ongerustheid over het Nederlandse schermen en haar voortbestaan is groot. Bij het internationale schermen starten steeds meer z.g. onbekende landen, die de beste trainers van de wereld in dienst nemen en hun sporters al de faciliteiten bieden die nodig zijn. Het aantal deelnemers aan W.K.'s etc. wordt daarmee enorm groot en de wedstrijd enorm zwaar.

Het niet deelnemen van volledige Nederlandse ploegen aan W.K.'s etc. op floret, degen en sabel lijkt mij onze schermsport ernstige schade toe te brengen. Een zware limiet voor deelname aan een O.S. is voor mij een andere zaak. En natuurlijk moet je aan W.K. 's etc. niet deelnemen met schermers die van geen enkel niveau zijn. Echter onze nationale ploegen sabel, floret en natuurlijk de mannen-degenploeg. (met of zonder een schermer die om begrijpelijke redenen eens een keer niet mee doet) moeten als het door deelnemers of Bond te betalen is, op een W.K. aanwezig zijn.

De deelnemende schermer en de begeleidende trainer trekken zich op en brengen het geleerde en de ervaringen over aan de omgeving in eigen land.

Wat voor mij ook een zeer onbegrijpelijke zaak is dat je haast geen trainers uit Nederland bij zo'n groot evenement als een W.K. te Lyon ziet. Ik vraag mij af, hoe kan je als trainer zo wat leren, hoe kan je met je vak bijblijven en hoe kan je dan als je bij zulk soort van evenementen niet bent geweest een betere beoordeling maken dan de clubtrainer. Ik vind dat er ernstige fouten worden gemaakt.

Lyon was 900 km. van huis. De Wereld Kampioenschappen zijn volgend jaar in Boedapest 1450 km van huis. Laten de Besturen van de verenigingen, van de KNAS en van de NAS de komende dagen eens goed nadenken, de koppen bij elkaar steken, de handen ineenslaan en limieten gaan verlagen.

1992 staat voor de deur en dan zitten we weer voor de buis om naar de O.S. te kijken en zitten we te mopperen als we geen prestaties leveren. Ik vind dat we meer aan W.K.'s en A-toernooien moeten gaan deelnemen, zodat we in de toekomst van onze clubs, van onze schermers en van onze trainers veel beter kunnen gaan verwachten.

Unieke uitnodiging USSR

Johan Walraven

Onlangs ontving het Bondsbestuur van de Russische schermbond een invitatie voor deelname aan een internationaal "verbroederings-tournooi" te Moskou.

Twee van de drie bondstrainers van de cadetten ploegen en een achttal cadetten zijn uitgenodigd om in december te Moskou 'acte de presence' te geven. Helaas zijn hier van bondswege geen gelden voor beschikbaar en zullen de deelnemers en deelneemsters de kosten uit eigen zak moeten betalen.

De uitnodigingen zijn reeds verzonden en getuige het aantal inmiddels ontvangen aanmeldingen, zal deze unieke trip haast zeker doorgang vinden. Bij overinschrijving zal moeten worden geselekteerd.

Informatie en organisatie loopt via mij .

Wij houden u op de hoogte en de definitieve ploeg zal te zijner tijd via het bondsblad aan u worden voorgesteld.

Masters 1990 te Hongarije

Pernette Osinga

In het hol van de leeuw *-Hongarije-*, het schermland bij uitstek werd in mei 1990 het Masters Toernooi voor dames degen gehouden. Dit is het afsluitende tournooi van het seizoen waar de beste 7 van de wereldranglijst, aangevuld met de wereldkampioene, aan mogen deelnemen. Er waren grote geldprijzen te verdienen, varierend van FF 100.000 voor de eerste plaats tot FF 10.000 voor de plaatsen 5 t/m 8. Ondanks de verwarring die er heerste over het al dan niet doorgaan van dit toernooi, werd begin door de FIE besloten om op 3 mei te schermen in Kescemetty, vlakbij het Balatonmeer. Dit is de thuishaven van een van de favorieten, nl de Hongaarse Szalay. Naast deze Hongaarse deden mee, haar landgenote Scosz, Amendolara uit Italië, Benon en Moresse uit Frankrijk, wereldcuphoudster Ittner uit Duitsland, wereldkampioene Straub uit Zwitserland en ondergetekende.

Mijn derde plaats op de wereldranglijst is tot stand gekomen door het aflopen van alle wedstrijden voor de wereldcup, van Cuba tot België. Dit tezamen met de andere dames uit het nationale team, onder leiding van Bert v.d. Berg, de bondscoach. Dit werd mogelijk gemaakt door de (financiële) ondersteuning van de bond, die ondanks weinig middelen toch steeds probeert om ons naar alle belangrijke wedstrijden te sturen. Zo blijkt eens te meer, dat de aanhouder wint. Uiteraard ligt de basis voor al deze resultaten bij de trainingen en lessen die ik krijg bij Zaal Kardolus.

's Nachts om 2.00 uur arriveren Kardolus en ik, na een vliegreis en een lange autorit in het hotel. De volgende dag, alles op ons gemak gedaan (eten, wapens nakijken, blessurebehandeling en slapen). Intussen kregen de trainers, begeleiders en alle andere hoge heren een ontvangst op het stadhuis en een sightseeing door de omgeving, totdat om 16.00 uur de bus naar de sporthal vertrok. De sfeer was daar enigszins geladen en gespannen. Er werd geen woord te veel gezegd. Het publiek druppelde de sporthal binnen. Er werden Hongaarse dansen vertoond, maar dit alles ging geheel aan mij voorbij, doordat de warming-up en concentratie al mijn aandacht opeiste. De zaal was helemaal vol; televisie aanwezig; de voorstelling van de schermsters aan het publiek; de spanning steeg ten top; nog snel een interview voor de Hongaarse televisie; nog wat handtekeningen uitdelen en toen begon de eerste partij.

Amendolara verloor met 5-4 en 5-4 nipt van Ittner. Met mijn walkman op mijn kop kreeg ik mijn winnersfeeling. Dit bleek, want de Française, al wekenlang in mijn hoofd, versloeg ik met 5-4 en 5-2. Daarna volgde de uitputtingsslag tegen Ittner. Dit voelde ik al aankomen, dus nog even een slok extra genomen, met een energie-reep en een discodreun. Na een achterstand van 1 partij en 4-2 in de 2de partij, kon ik eindelijk mijn draai weer vinden. Ik versloeg haar met 5-4. In de 3de partij werd het in de laatste minuut 5-3. Toen kon ik niet meer stuk en Straub, de wereldkampioene, had ik in mijn broekzak: 5-0 en 5-4. Dit leverde mij mijn eerste echte titel op: maître d'escrime.

Het mooiste kwam nog; de huldiging en het Wilhelmus met de Nederlandse vlag in de top. Alleen voor Kardolus en mij. Dat was fantastisch.

Uiteraard volgde de dopingcontrole, het televisie interview en de journalisten. De vele handtekeningjagers, van jong tot oud, bleven maar komen. Daarna nog een koud buffet met champagne. Dit was een leuke afsluiting van een grandioze wedstrijd, die ik nooit gewonnen zou hebben, als de medische afdeling van de NSF op Papendal mij niet zo geweldig behandeld zou hebben. Die donderdag in mei zal ik nooit vergeten.

Maar we gaan door; de WK staat voor de deur, dus: op naar Lyon!

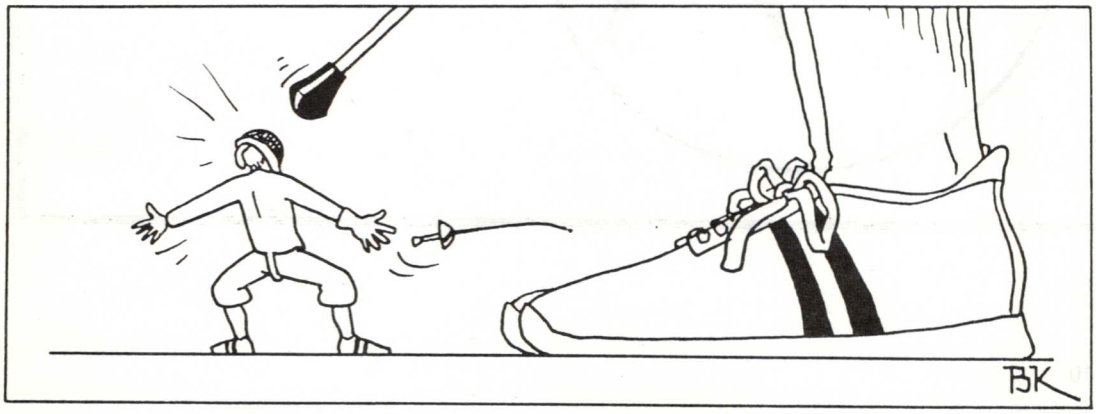

Wijzigingen wedstrijdreglement

Gert-Jan Bunck

Op het congres van 31 mei en 1 juni 1990 te Luxemburg stad zijn weer reglementswijzigingen vastgesteld. Deze zijn hieronder weergegeven. Als gebruikelijk verwijst de nummering naar de Franse editie van het reglement. De wijzigingen gaan onmiddellijk in.

Artikel 43

In de tweede alinea wordt "op het moment van de aktie" veranderd in "op het moment van de over-schrijding".

Artikel 57

De eerste alinea wordt: "Voor ronden die in poules worden verschermd wijst het Directoire Technique door middel van het lot neutrale scheidsrechters aan, afkomstig van de lijst opgesteld door de vertegenwoordiger van de scheidsrechterscommissie."

Artikel 575

De derde alinea wordt geschrapt "de namen van de vijf equipiers...".

Er wordt nimmer meer om vier treffers geschermd. Schrappen dus **artikel 225** en **artikel 544**.

In **artikel 583** tweede streepje "4" veranderen in "5".

Nieuwe tekst onder **Hoofdstuk IV, artikel 555** quater

Gemengde formule. Een ronde poules en een eliminatie met herkansing van 32 om 8 schermers voor de finale met direkte eliminatie te klasseren. Op de Olympische Spelen, de Wereldkampioenschappen voor senioren, junioren en cadetten en de toernooien categorie A worden de wedstrijden afgewikkeld volgens de volgende formule.

De artikelen **550** t/m **553, 554** behalve **alinea e, 554 bis, 555 bis** en **555** ter zijn van toepassing, onder voorbehoud van de volgende wijzigingen.

1. Wedstrijdformule

De wedstijden worden verschermd volgens de gemengde formule:

FRANCE-LAMES-SCHERMSERVICE

K. Fokkema-Anderegg
Steenbraam 7
9561 DA Ter Apel
tel. 05995 - 2059

- een ronde poules
- direkte eliminatie zonder herkansing tot 32 schermers
- eliminatie met herkansing van 32 tot 8 schermers
- direkte eliminatie in de finale van 8, waarbij 4 schermers voortkomen uit de eliminatie en 4 uit de herkansing

2. Poules

Artikel **550 a** wordt veranderd als volgt:

De poules bestaan in principe uit 6 schermers, en zijn zo mogelijk even groot. Zij kunnen uit 7 schermers bestaan om praktische redenen (gelijke grootte).
Op A-tournooien mag het organiserend land een aantal eigen schermers toevoegen om even grote poules te verkrijgen.
De partijen gaan om 5 treffers in 6 minuten. De schermer die opgeeft of wordt uitgesloten wordt geschrapt, en zijn resultaten worden geannuleerd alsof hij nooit had meegedaan.

3. Kwalifikatie

Artikel **551** wordt veranderd als volgt:

Er wordt een algemeen klassement opgesteld van alle schermers uit alle poules (V/M, TD-TR, TR). Voor de aanvang van de wedstrijd maakt het Directoire Technique bekend hoeveel schermers worden gekwalificeerd voor de direkte eliminatie, te weten tenminste 2/3 en ten hoogste 4/5 van het aantal deelnemers (20 tot 33,3% valt af).
In geval van een gelijke stand tussen de laatst gekwalificeerden wordt geen barrage gehouden; de gelijk geëindigden worden allen gekwalificeerd, zelfs als dan een hoger aantal dan voorzien overgaat.

4. Tableau direkte eliminatie

Cf artikel **552** aangevuld als volgt:

- Het tableau van 32-64-128-256 kan inkompleet zijn.
- De indeling geschiedt op basis van de ene voorronde in poules.
- Het principe van verplaatsen op nationaliteit (**552 h**) kan niet tot gevolg hebben dat iemand een lagere plaats inneemt dan het aantal deelnemers aan de eliminatie.

5. Verloop van de partijen in de eliminatie

Artikel **553** wordt veranderd als volgt:

- De partijen worden verschermd om twee gewonnen matches (best of three) van 5 treffers, met een verschil van 2 treffers tot een maximum van 6, in 6 minuten.
- Tussen de matches is een pauze van 30 seconden.
- Iedere waarschuwing of straf is geldig voor de gehele partij (2 of 3 matches).
- Op degen is een double défait niet mogelijk; iedere match moet een resultaat opleveren.
- De schermers verwisselen niet van plaats, tenzij bij buitengewone omstandigheden (bv: lichtinval).
- De handjury verwisselt van plaats na iedere match en halverwege de derde match.

6. Herkansing

De artikelen 554 en 554 bis worden aangevuld als volgt:

- Er wordt geen nieuw tableau van 32 opgesteld; het oorspronkelijk tableau blijft van toepassing, aangevuld met herkansing-tableau.
- Alleen vanaf 32 schermers vindt een herkansing plaats, ongeacht de zwaarte van het oorspronklijk tableau.
- Bij wijze van uitzondering begint de herkansing bij 16 schermers, namelijk wanneer er te weinig deelnemers zijn om een tableau van 32 te vormen.

7. Finale

Artikel **555 bis** wordt veranderd als volgt:

De partijen worden verschermd volgens de regels onder 5.

Ten aanzien van de dopingkontrole zijn de volgende wijzigingen van belang.

Artikel **608**

Onder h toevoegen aan de eerste alinea:

De laatste 8 schermers die uitvallen voor de finale van 8 (meestal de verliezers van de tableau's F en G), en de schermers van de eerste vier equipes op equipe-wedstrijden, dienen aan de voorzitter van het Directoire Technique te vragen of zij zijn onderworpen aan deze kontrole. De voorzitter van het Directoire Technique dient hen formeel toestemming te verlenen om de plaats van de wedstrijd te verlaten.

Mochten zij zich niet aan deze procedure houden en blijken zij door het lot te zijn aangewezen worden zij geacht de kontrole te hebben geweigerd (**cf 608 d**).

"Voorzitter van de FIE" aanvullen met "en/of zijn vertegenwoordiger of de officiele waarnemer van de FIE".

Artikel **608 bis**

Onder a toevoegen:

Iedere schermer die mogelijkerwijze aan kontrole zal worden onderworpen (**cf 608 h**) moet zich bij de voorzitter van de Directoire Technique van verzekeren niet te zijn aangewezen door het lot voordat hij de plaats van de wedstrijd verlaat; zoniet wordt hij geacht de

kontrole te hebben geweigerd, indien het lot hem aanwijst.

Artikel **608 bis**

Onder r wordt veranderd als volgt:

De flesjes van de schermers worden geplaatst in een af te sluiten en te verzegelen verpakking.

Artikel **608**

Onder p (sankties) komt te luiden:

De volgende sankties zijn verplicht:

1. Bij anabole steroiden, amfetime-derivaten en overige stimulatic, cafeine, diuretica, beta-blokkers, analgesica, narcotica:
   - twee jaar schorsing bij eerste overtreding
   - levenslange schorsing bij tweede overtreding
2. Bij ephedrine, fenypropanolamine, codeine enz (indien oraal toegediend ter verzachting van hoest of pijn in samenhang met laxeermiddel en/of antihistaminica)
   - drie maanden schorsing bij eerste overtreding
   - twee jaar schorsing bij tweede overtreding
   - levenslange schorsing bij derde overtreding

Aanvullende bepalingen:

De chef van het bij het IOC geaccrediteerde dopinglaboratorium die de analyse heeft bepaald zal worden geraadplaagd.

De schermer kan zich doen vertegenwoordigen of laten bijstaan.

Alvorens een definitieve beslissing te nemen roept het bureau van de FIE de beschuldigde schermer op. Zo deze dat wenst kan hij schriftelijk zijn opmerkingen maken.

Overige interessante besluiten:

De Jerebicnik (?) degenpunt wordt toegelaten.

Scheidsrechters dienen klingen die sterk verbuigen in te nemen en voor het rechtbuigen door de FIE te laten keuren om er zeker van te zijn dat zij niet gevaarijk zijn geworden.

De regels van het meezenden van scheidsrechters zijn veranderd. Voorgeschreven is nu:

	binnen Europa	buiten Europa
geen JP bij	0 - 3	0 - 4
een JP bij	4 - 8	5 - 10
twee JP bij	9 - 13	11 - 15
drie JP bi j	14 en meer	16 en meer

Mededeling voor Jury-Presidenten

(en voor schermer en leraren)

Gert-Jan Bunck

DE FIE dringt met veel nadruk aan op een korrekte beoordeling van het floret-schermen.

Scheidsrechters mogen een aanval alleen honoreren als de punt het trefvlak voortdurend bedreigt en de strekking van de arm aan de aktie vooraf gaat. Akties met ingebogen arm mogen in geen geval als aanval worden beschouwd.

In geval beide schermers treffen zonder de arm gestrekt te hebben mag geen treffer worden gegeven (zie artikel 237.3); beide hebben een fout gemaakt, de partij wordt hervat.

Alleen de strekking van de arm levert de prioriteit op, en niet de beweging van de benen.

De aanval wordt alleen geteld bij strekkende arm en permanente bedreiging van het trefvlak; als de afstand tussen de schermers te kort is om de de arm te kunnen strekken, moeten de akties worden beoordeeld als remises, en telt een treffer alleen als die een tempo voor de andere aankomt.

Daarnaast verlangt de FIE dat de regel dat de schouder van de ongewapende arm niet voor de andere mag komen (verdraaien schouderlijn) konsekwent wordt nageleefd; ook tegen 'corps à corps' moet stelselmatig worden opgetreden.

De FIE acht naleving van deze regels essentieel voor de goede beoefening van het floretschermen.

Vermeld wordt dat scheidsrechters met name op een goede beoordeling van deze momenten zullen worden getoetst.

De KNAS is het met deze oproep van harte eens.

In memoriam

Jan Eysberg en Erik de Boer overleden

Geheel onverwacht werden wij geconfronteerd met het overlijden van Erik de Boer op 10 augustus j.l. en van Jan Eysberg op 17 september j.l. Verslagen en verbijsterd waren wij deze droeve berichten te moeten vernemen.

Erik de Boer werd slechts 21 jaar. Hij was gedurende een periode van zes jaar een prettig lid van onze vereniging, waarop je kon bouwen. Hoewel hij erg druk was met zijn studie aan de T.U. in Delft, was hij vaak bereid te assisteren, bijvoorbeeld bij het trainen van jeugdleden. Voor het lopende seizoen had hij zich bereid verklaard de clubkampioenschappen te organiseren.

Jan Eysberg, die slechts 40 jaar werd, heeft ons gedurende een periode van tien jaar op zijn eigen enthousiaste wijze begeleid op schermtechnisch gebied. In zo'n lange periode leer je elkaar goed kennen en waarderen. De onderlinge verhouding raakt daardoor meer op een vriendschappelijke dan op een zakelijke leest geschoeid.

Woorden schieten bij dergelijke gebeurtenissen tekort. Wel kan worden gezegd dat zonder Erik en Jan s.v. Trefpunt in zeker opzicht een andere vereniging geworden is. Wij zullen hen en hun vriendschap node missen.

Veel sterkte wensen wij toe aan allen die zich met hen verbonden voelden en met name aan hun direkte familieleden en vrienden.

Jan Buijsse s.v. Trefpunt Vlaardingen

Trainingsstage floret door Alexander Romankov

De veelvoudig wereldkampioen op het wapen floret, de Rus Alexander Romankov, komt dit najaar als gast van Zaal Visser drie weken naar Amsterdam.

In die periode zullen er elke week een drietal trainingssessies worden gehouden onder zijn leiding. Voor de eerste week is hier woensdagavond, donderdagavond en vrijdagavond gekozen. Op dinsdag 24 september was er om 19.00 uur een perspresentatie.

Om het effekt van de stage maximaal te laten zijn, is het mogelijk voor 15 gastschermers (cadet, junior of senior) om, naast de leden van Zaal Visser, aanwezig te zijn.

Indien er meer dan 15 gastschermers inschrijven, zal de organistatie mede op grond van wedstrijdresultaten een selektie maken. Als u niet gekozen wordt, krijgt u het reeds overgemaakte inschrijfgeld terug.

U kunt zich, *uitsluitend schriftelijk* opgeven bij:

Drs. R.F. Brenninkmeyer
Prins Hendrikkade 129
Amsterdam

onder gelijktijdige overmaking van het bedrag van ƒ 125,00 op giro 4319100 tnv dhr. Brenninkmeyer.

De trainingen beginnen om 19.30 uur en duren tot 21.15 uur. De deelnemers zijn verplicht de voorgeschreven FIE-kleding te dragen.

Afdelingswedstrijden Zuid-Holland

Carla Valk

zaterdag 10 februari

Mixed equipe
(1 damen fl - 1 heren fl - 1 sabel - 1 degen)

1 Zaal Gouda I
2 Zaal Prometheus I
3 sv OKK
4 sv Les Faucons
5 Zaal Prometheus II
6 Zaal Gouda II

Benjamins niet-elektrisch (geboren 1980 en later)

1 Bas Michiel	des Villiers
2 Arne Thijseen	Gouda
3 Erik v.d Spek	Gouda
4 Ali Niknam	Gouda
5 Dennis v.d. Spek	Gouda

Benjamins niet-elektrisch (geboren 1978/1979)

1 Pascal Pastoor	Kardolus
2 Anne Scheutelkamp	des Villiers
3 Bas Vervoort	des Villiers
4 Menno Kleyweg	Gouda
5 Vincent v.d. Spek	Gouda
6 Marcel v.d. Haspel	Les Faucons

Benjamins elektrisch

1 George Vermeeren	Les Faucons
2 Wouter Bruning	des Villiers
3 Merijn de Cock	des Villiers
4 Rogier Smit	Les Faucons
5 Miranda v.d. Sluys	Kardolus
6 Pascal Dutour G.	des Villiers
7 Judith v.d. Togt	OKK

Schermzaal Gouda

ALLEENVERTEGENWOORDIGER
in Nederland van

MUSKETIER FECHTSPORT

De prijzen van vooral de kleding zijn
zeer voordelig.
Prijslijst op aanvraag verkrijgbaar.

Adres: Schermzaal Gouda, Postbus 361
2800 AJ GOUDA
De Heer H. Nicknam
Tel: 010-4421110

Zondag 18 maart

Rekreatietoernooi floret niet-elektrisch dames/heren

1 Wim Brans	ANSC
2 Bob Ling	Prometheus
3 Paul Water	Prometheus
4 Peter v. Druten	Les Faucons
5 Hanna Heuting	ANSC
6 Henk Bijker	LUSV
7 Peter v. Riel	ANSC
8 Ton v. Tricht	Les Faucons
9 Richard Geleijnse	Les Faucons

Benjamins niet-elektrisch

1 Rogier Smit	Les Faucons
2 Michiel de Roo	USV
3 Bas Vervoort	des Villiers
4 Anne Scheutelkamp	des Villiers
5 Judith v.d. Togt	OKK
6 Marcel v.d. Haspel	Les Faucons

Benjamins elektrisch

1 Merijn de Cock	Les Faucons
2 Pascal Pastoor	Kardolus
3 Pim Michel	des Villiers
4 Michelle Kuppens	Les Faucons
5 Wouter Bruning	des Villiers
6 Pascal Dutour G.	des Villiers
7 Bas Michel	des Villiers
8 Chris Roubos	Les Faucons

Zaterdag 28 april

Afdelings kampioenschap floret dames

1 Nell v.d. Geest	Gouda
2 Anita Melis	Les Faucons
3 Isabel Steinprinz	Les Faucons
4 Tamar Drescher	Les Faucons
5 Hanna Heuting	ANSC
6 Nathalie v.d. Putten	Les Faucons

Afdelings kampioenschap degen heren

1 Tom Jager	Les Faucons
2 Frans Schouffour	Vandervoodt
3 Marcel Schnitker	Vandervoodt
4 Martin Hatzmann	Kardolus
5 Arjen v. Vliegen	Prometheus
6 Frank Kopaan	OKK

Ook deze dag vonden er weer jeugdwedstrijden plaats. Afd. Zuid-Holland heeft een nieuwe leeftijdscategorie in het leven geroepen: de Poussins (kuikens). Deze poussins zijn geboren in 1980 of later.

Poussins niet-elektrisch

1 Chris Roubos	Les Faucons
2 Erik v.d. Spek	Gouda
3 Ali Niknam	Gouda
4 Dennis v.s. Spek	Gouda

Benjamins niet-elektrisch

1 Michile de Roo	USV
2 Judith v.d. Togt	OKK
3 Vincent v.d. Spek	Gouda
4 Marcel v.d. Haspel	Les Faucons

Benjamins elektrisch

1 George Vermeeren	Les Faucons
2 Merijn de Cock	des Villiers
3 Michelle Kuppens	Les Faucons
4 Pim Michel	des Viiliers
5 Miranda v.d. Sluys	Kardolus

Er was deze dag ook een wedstrijd gepland voor Pupillen, maar daar verscheen slechts Ben Pinxter van Les Faucons. Hij heeft voor "zoete koek" meegedaan met de Benjamins en hij werd in deze categorie dan ook eerste. Dit leverde hem ook de eerste plaats bij de Pupillen op.

9e Haags Jantje Toernooi

Henk Biever

Dit toernooi is toch elk jaar weer leuk om te organiseren. Nu alweer voor de 9e keer. Het blijft leuk omdat veel jonge schermers uit Nederland reeds in een vroeg stadium informeren of het toernooi wel door zal gaan. Natuurlijk gaat dit door, met een inschrijving van 80 schermers en schermsters zullen wij dit nog lang vol kunnen houden.

Leuk ook om te horen dat sommige schermertjes in de auto op weg naar dit gezellige toernooi reeds oefenen in het zingen van het bekende liedje. Ook dit jaar hebben wij het met zijn allen gezongen en zat de stemming er meteen weer in.

Jammer dat de laatste jaren zich steeds minder scheidsrechters melden voor de toernooien in Nederland. Regionaal en nationaal is dit echt een probleem, terwijl de lijst met Jury Presidenten alleen maar groeit. Voor dit toernooi zijn er 22 scheidsrechters uitgenodigd. Echter er komen er maar 8. Anderen kunnen niet, of laten zelfs niets van zich horen. Gelukkig zijn er dan mensen als Herman Zonligt, welke spontaan aanbieden te helpen. Gelukkig dat de 'oude' kern, welke onze aktiviteiten weer steunt, opnieuw paraat en aktief is.

Allemaal hartelijk dank voor jullie inzet en medeerking.

De prijzen voor dit jaar zijn weer beschikbaar gesteld door de s.v. O.K.K., de gemeente Den Haag en door een aantal leden van s.v. O.K.K.. Ook jullie hartelijk dank hiervoor.

Uitslagen:

Benjamins

1 Zehra Alp	Verwijlen
2 Judith Verwijlen	Verwijlen
3 Vincent Elder	Verwijlen
4 Boaz Aronson	v. Oeveren
5 Remco v. Dijk	Verwijlen
6 Raoul Koolhaas	v. Oeveren

Pupillen

1 David de Leeuw	Ter Weer
2 Bas Garnier	Verwijlen
3 Patrick Reinecke	Wolfers
4 Joost Raeven	Wolfers
5 Ben Pinxter	Les Faucons
6 Arno Dijkgraaf	Wolfers

Cadetten meisjes

1 Katalin v. Zon	Troubadours
2 Anita Melis	Les Faucons
3 Cataly Calsteren	Kardolus
4 Jolanda v.d Broek	Trefpunt VI.
5 Myrten v. Sluis	Iron Shell
6 Anita Kemerlin	v. Oeveren
7 Saskia v.d. Meer	Iron Shell

Cadetten jongens

1 Ronald v. Raaij	Les Faucons
2 Erik v. Aalst	Heerooms
3 Ivo Jonckers	Kardolus
4 Yuri Heerooms	Heerooms
5 Frederic Nicolas	Wolfers
6 Claasz. Coockson	Heerooms

De dames cadetten waren met 7 deelneemsters de kleinste groep, vandaar deze extra vermelding.

Nogmaals hartelijk dank aan alle medewerkenden en tot het 10e Haags Jantje in juni 1991.

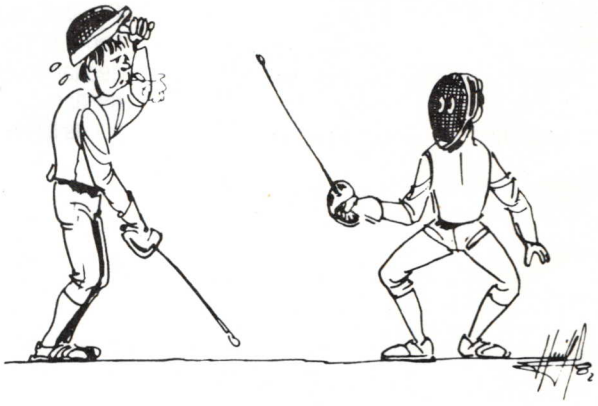

Koning Willem II toernooi

Rob Goudvis

Het Koning Willem II toernooi werd voor de derde maal gehouden in Tilburg. Omdat dit het eerste toernooi was na de aankondiging van de nieuwe (strenge) veiligheidseisen, werd er door de organisatie in spanning gewacht op de inschrijving. Gelukkig kunnen wij stellen, dat die zeker niet tegenviel. Er waren echter wel minder deelnemers dan het vorige jaar, maar gelukkig nog genoeg om er een volwaardig toernooi van te maken.

Mede dankzij het wedstrijdbureau konden de laatste schermutselingen nog voor 17.00 uur afgewerkt worden, zodat de deelnemers, maar ook de organisatie en de Jury Presidenten het die zondag in september niet laat behoefden te maken.

De finales zijn als volgt verlopen:

Dames
1/4 finale

Nicolette Tiedink Scaramouche	w.v.	Biny v.d. Steen d'Artagnan	5-3 5-3
Liesbeth Vereecken Cyrano	w.v.	Kamla Johannusma Scaramouche	5-3 5-4
Astrid Bijlsma Sk Friesland	w.v.	Merian Hulspas des Villiers	5-1 5-2
Franka Verhoeve Skirmjan	w.v.	Ankie v.d. Berg v.d. Berg	2-5 5-4 5-3

1/2 finale

Tiedink	w.v.	Vereecken	3-5 5-3 5-4
Bijlsma	w.v.	Verhoeve	5-4 5-2

1-2 plaats

Tiedink	w.v.	Bijlsma	5-4 5-3

3-4 plaats

Vereecken	w.v.	Verhoeve	4-5 5-2 5-3

Heren
1/4 finale

Stefan Damen O.K.K.	w.v.	Warjo v. Galen des Villiers	5-2 4-5 5-4
Spencer v. Erven des Villiers	w.v.	Peter Waterlander Sk Friesland	5-1 5-2
Mitchel Hellement Scaramouche	w.v.	Junus Engelenburg des Villiers	5-4 5-1
Rick v.d. Goor Verwijlen	w.v.	Ovidiu Gogoase Scaramouche	5-1 3-5 5-2

1/2 finale

v. Erven	w.v.	Damen	3-5 5-2 5-1
Hellement	w.v.	v.d. Goor	4-5 5-4 5-1

1-2 plaats

Erven	w.v.	Hellement	5-6 6-5 5-2

3-4 plaats

Damen	w.v.	v.d. Goor	2-5 5-2 6-5

Zoete lieve Gerritje toernooi

Rob Goudvis

Op zondag 7 oktober vond voor de zoveelste maal (ik ben inmiddels de tel kwijt geraakt) het Internationale jeugdtoernooi plaats met de naam Zoete Lieve Gerritje (een bekende figuur uit de folklore van 's-Hertogenbosch). De bossche vereniging de Troubadours tekent voor de organisatie. En wat voor een organisatie. Onder de bezielende leiding van een klein mannetje met een colbertje, wordt daar in het zuiden een flink stuk werk verricht. Martin v. Zon weet zijn leden zo te inspireren, dat alles vlekkeloos verloopt. Dat de schermers in den lande (en daarbuiten) dit kunnen waarderen blijkt wel uit de deelname.

Natuurlijk viel die deelname dit jaar lager uit dan de afgelopen jaren. Immers, de KNAS heeft in haar wijsheid besloten om de veiligheidseisen zodanig op te schroeven dat het voor een flink aantal schermertjes niet meer leuk is om de sport te beoefenen. Niet dat ik nu wil stellen, dat je onzorgvuldig moet omgaan met het welzijn van de deelnemers, maar de mening over de hoogte van de eisen is sterk verdeeld.

Gelukkig vonden voldoende aankomende (of reeds gevestigde) talenten de lopers in de fraaie sporthal de Maaspoort, om daar een fantastisch tafereel voor te schotelen. Wie immers is niet onder de indruk van een mooie zaal vol met wapengekletter? Het is een waar genot om dat kleine (en wat minder klein) grut zich te zien inspannen een partij te winnen. Ook de deelnemers vinden dit prima, getuige het uitblijven van enig wanklacht. Het wedstrijdbureau heeft de ongeveer 150 deelnemers steeds naar volle tevredenheid kunnen indelen in de volgende ronde of op een hogere plaats op het tableau.

Maar schermen heeft meer nodig. Ook de jury-presidenten werden goed verzorgt. Er is die dag geen enkele klacht gekomen, dat men te vaak langs de loper moest staan. Wellicht is dit een aansporing voor de achterblijvers, want het kostte Jo Mosmüller vele slapeloze nachten om er weer voldoende langs de loper te krijgen. Ondanks de uitstekende hulp die hij kreeg van Anjo v.d. Sluys. Heren (en dames) JP, u zult volgend jaar Anjo aan uw telefoon kunnen verwachten. En reken er maar op dat u van goede huize moet komen om haar uw hulp te weigeren.
Als u echter weet, dat de scheidsrechters nu bijzonder vriendelijk werden ontvangen voor de lunch, zal duidelijk worden dat wij volgend jaar mensen zullen moeten weigeren. De lunch werd geserveerd door de dames Mosmüller en Van Zon. Met een glimlach werden alle etenswensen vervuld.

Ik kan hier onmogelijk alle vrijwilligers noemen, die zo hun uiterste best hebben gedaan het toernooi te laten slagen. Toch wil ik nog Louis noemen, die met een groep plakkers 2'klas het toch maar klaarspeelde om de gehele zaal in 1.30 uur voor elkaar te krijgen.

Ter afsluiting nog een woord van dank aan de bezetting van het wedstrijdbureau. Deze kamer (voorzien van een bordje: PAS OP HOOGSPANNING) wist het voor elkaar te krijgen om de laatste partij voor 18.00 uur af te laten lopen. Er ik kan u vele toernooien noemen, waar dat niet altijd lukt.

De uitslagen zijn:

Groep: Benjamins jongens (31 deelnemers)

1 Guillaume Julien	Ixelloise
2 Vandersmissen Dominic	Hasselt
3 Quement Guillaume le	Hasselt
5 Melis Filip	St. Niklaas
6 Mean Jean-Sebastien	Embourg
7 Hanssens Laurent	Ixelloise
8 Rooij Joris de	Almere

Groep: Benjamins meisjes (13 deelneemsters)

1 Guiot Eveline	Touchefinizel
2 Verhoeven Fabienne	Ixelloise
3 Foidart Marie	Embourg
4 Baumeister Stefanie	Duisburg
5 Cantillon Esmeralda	CIE Mouscron
6 Guiot Nathalie	Touchefinizel
7 Soldai Qurelie	CIE Mouscron
8 Conen Rachel	Artagnan

Groep: Pupillen jongens (40 deelnemers)

1 Laecke Joeri van	Gent
2 Fusten Jan	Preusen Krefeld
3 Raeven Joost	Wolfers
4 Fraede PAtrick	Berlin-Wittenau
5 Wijngaert Kim de	Hasselt
6 Schenkel Steve	PSV Grunweis
7 Bauwelinck Johan	St. Niklaas
8 Coninx Jan	Hasselt

Groep: Pupillen meisjes (14 deelneemsters)

1 Schouterden Nele	Herckenrode
2 Teuwis Sylvie	Embourg
3 Plumier Florence	Embourg
4 Braekmans Elke	Herckenrode
5 Vriese Joke de	St. Niklaas
6 Daue Stefanie	PSV Grunweis
7 Verwijlen Judith	Verwijlen
8 Alp Zehra	Verwijlen

Groep: Cadetten jongens (34 deelnemers)

1 Jonckers Ivo	Kardolus
2 Freye Jan-Robert	Ter Apel
3 Olivier Alexis	Embourg
4 Claasz Coockson Rudolph	Heerooms
5 Schuermans Joeri	Hasselt
6 Vandersmissen Kristof	Hasselt
7 Bruyn Xavier de	Huy
8 Velde Jeroen v.d.	Trefpunt

Groep: Cadetten meisjes (10 deelneemsters)

1 Teuwis Sandrine	Embourg
2 Clerix Sabine	Herckenrode
3 Schuermans Inge	Hasselt
4 Melis Anita	Faucons
5 Zon Katalin van	Troubadours
6 Vermeulen Pamela	Dinant
7 Hanquet Audrey	Ixelloise
8 Sigmond Samira	Scaramouche

Groep: Junioren jongens (12 deelnemers)

1 Solm Sven van	Cyrano
2 Waerzeggers Christof	Skirmjan
3 Leeuwen Kwamé van	Scaramouche
4 Zon Patrick van	Troubadours
5 Tegelaar Jason	Oeveren
6 Heerooms Yuri	Heerooms
7 Ducastel Nathan	Oeveren
8 Hendriks Leon	Verwijlen

Groep: Junioren meisjes (2 deelneemsters)

1 Creten Ybe	Skirmjan
2 Coessens Vinciane	Ixelloise

JEAN VANDERVOODT

verkoop van alle merken schermsportartikelen

VERKOOP en EXPEDITIE - Heemraadssingel 285
3023 BG Rotterdam
Tel.: 010 - 4120801/4765058

Fax: 010 - 4773048

GEOPEND

woensdag	19.00 - 21.00 uur
vrijdag	19.00 - 21.00 uur
zaterdag	09.30 - 13.00 uur

en volgens afspraak

Cadetten degen "Oud en Nieuw"

Johan Walraven
bondstrainer Cadetten Degen

Na de succesvolle deelname van een aantal degenschermers en degenschermsters aan de Leo van de Kar Sportfondweek te Papendal; waarna ons selektielid Claudia Bokel de gastcoach Maître Manfred Kaspar volgde richting Duitsland, was de accu weer opgelaten voor het nieuwe schermseizoen.

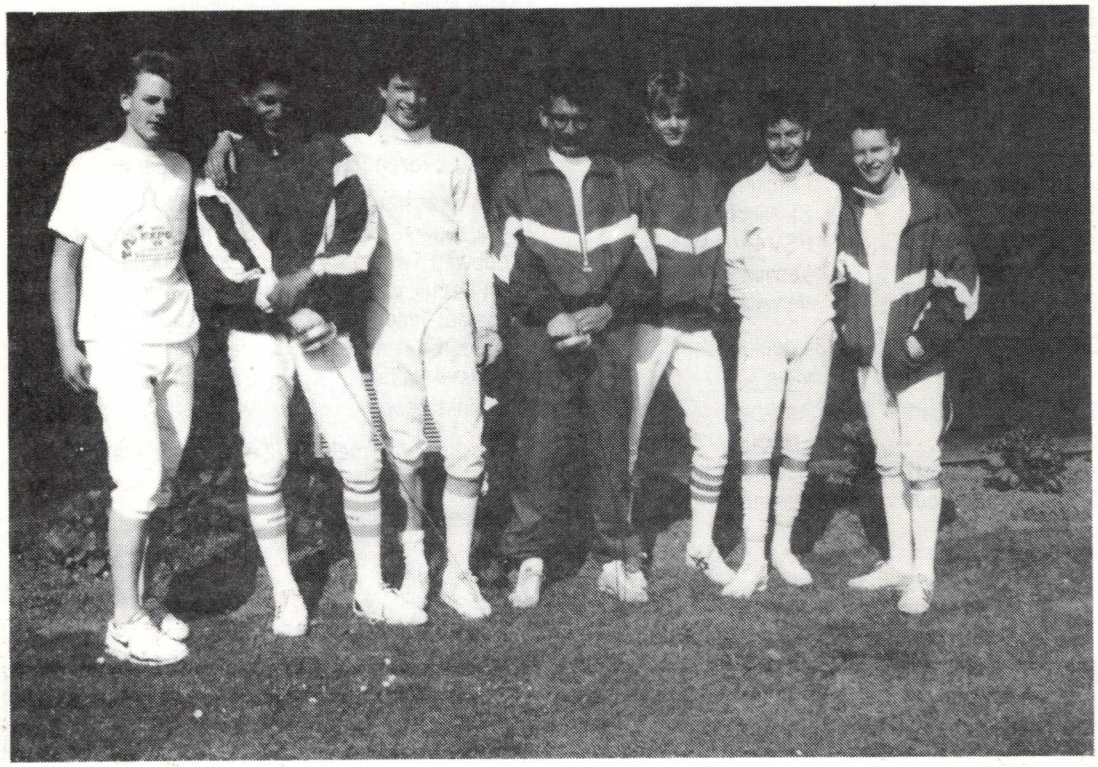

Op de foto vlnr:
Bart Schils: talentvolle cadet die om diverse redenen wat wedstrijden moest missen en net tekort schoot om behalve in de voorrondes ook op het tableau zijn tegenstanders te verslaan
Tim Eestermans: eerste volledige jaar als cadet meegedraaid en door technische progressie 'coming-man' binnen de ploeg
Wouter den Otter: laatste jaars cadet met regelmatig goede prestaties; met name de buitenlandse cadetten beginnen hem te kennen (vrezen?), dus hij is gewaarschuuwd voor dit oogstjaar, waarin het doel kwalifikatie voor de zone-cadetten-kampioenschappen is
Maître Johan Walraven
Erik Kappert: eerste jaars cadet die in buitenlandse wedstrijden met name op technisch en tactisch gebied iets tekort schiet, waardoor mogelijke winstkansen niet verzilverd kunnen worden; door ontwikkelingen binnen de regio Noord wellicht gelegenheid tot verhoging van trainingintensiteit en partijschermen, hetgeen hem zeker ten goede zal komen
Niels Buytelaar: ten tijde van de foto te gast, maar nu via Scaramouche, regio-training Midden-Nederland en goede resultaten geselekteerd voor de cadettenploeg
Jan Reurslag: uitstekend schermjaar achter de rug; veel wedstrijden bezocht en grote inzet, die af en toe koelbloedig scoren verhinderde; ook hier een kwestie van tijd en training

Niet op de foto:
Jeroen van Dokkum: goede resultaten behaald en nu doorgestoomd naar de junioren gelederen, waar hij een fraaie 4e plaats op de ranglijst heeft ingenomen
Astrid Bijlsma: met name vanwege haar regelmatig terugkerende enkelblessure na een goede seizoenstart niet doorgebroken
Marike Baljé: door diverse oorzaken aan gering aantal wedstrijden deel kunnen nemen, maar nu met nieuwe t.rainings-faciliteiten weer in het zadel geholpen
Kamla Johannusma: regelmatig en goed geschermd; indien ze dit door kan zetten zijn er ook internationale resultaten te behalen.

Samenvattend was het kwa schermprestaties een wisselvallig jaar. Binnen de ploeg in het bijzonder en binnen de cadetten-selektie in het algemeen, was het ondanks de verminderde nationale trainingen een uitermate positief en gezellig jaar. Zowel ouders, begeleiders, trainers als cadetten wil ik daarom van harte bedanken voor hun inzet en medewerking. Ik hoop ook komend jaar hierop te mogen rekenen, zodat wij samen een optimaal seizoen kunnen realiseren.

Reaktie van een 'eerstejaars' Benjamin

Marianne Polderman-Bulterman

Precies een jaar schermplezier; wat een leuke enerverende kennismaking is het geweest. Vanaf de tribune, dat moet ik er wel bij zeggen. Maar ook voor de moeder-van valt er veel te genieten.

Hoe gaat zoiets? Haarlemse schoolkinderen uit groep zeven mogen bij schermleraar Ton Hazes vier keer komen schermen. Om een compleet onbekende sport te leren kennen. Dochter Cheska wilde ook wel mee doen en ontdekte tot haar verbazing dat ze, eindelijk en na lang vergeefs zoeken, 'haar' sport had gevonden. Bij ons op het dorp kun je softballen, badmintonnen, turnen, basketballen en desnoods voetballen. Het trok haar allemaal totaal niet. Dus trekt ze nu wekelijks naar Haarlem, voor de les bij Hazes.

Dat ze, na de vier demonstratieweken, is blijven 'hangen' werd ongetwijfeld mede veroorzaakt door haar tweede plaats in de afsluitende wedstrijd tussen alle cursisten. Of heeft de doorslag gegeven, dat de nummers een, twee en drie mee mochten doen in de regionale jeugdkampioenschappen?

Die werden op mijn verjaardag gehouden. Eerst wilde ze toch maar liever niet, maar omdat ik meeging zwichtte ze. Hoe zo'n toernooi precies in zijn werk ging hadden we echt niet door, dus we zaten al lang en breed weer thuis toen de telefoon ging: ze konden Cheska nergens vinden, terwijl ze nota bene de volgende ronde had gehaald. Als ze op zou schieten....

Halsoverkop terug, al haar partijen moest ze achter elkaar schermen. En uiteindelijk bleek ze maar een treffer tekort te zijn gekomen om zelfs nog de finalepoule te halen. Toch wachtte er een medaille op haar: "Je bent namelijk wel het beste meisje van Noord-Holland!" vertelde Ton Hazes haar.

En zo maakten we kennis met het fenomeen van het lange wachten: aan de prijsuitreiking gingen nog heel wat wedstrijden en finales vooraf. In elk geval hadden we volop de tijd om te ervaren dat het schermpubliek door positieve eigenschappen opvalt. De schermers zelf ook, trouwens. Ook al kwamen ze uit Amsterdam, zoals Boaz bijvoorbeeld. Die was best bereid om Cheska - nadat hij haar verslagen had - de nodige taktische aanwijzingen te geven. Ze heeft ze ter harte genomen en deed verdere wedstrijdervaring op in het Zoete Lieve Gerritjetoernooi, het Waterlandtoernooi en de Nederlandse jeugdkampioenschappen.

Nu zie ik Boaz terug in het lijstje van de "Open Jeugdkampioenschappen van Noord-Holland", waarbij hij de beste van 22 deelnemers bleek. De meisjes schermden deze keer niet met de jongens mee, maar in een eigen groep. Met daaronder de nummers een en twee van Nederland zoals Cheska inmiddels maar al te goed weet. Ze zag het daarom nogal somber in, startte moeizaam, maar redde het tot en met de finale.

Was dat inderdaad de sensatie die we het zelf vonden? Misschien dat zelfs de redactie van Touché haar ogen niet kon geloven, maar foto's bewijzen het, Cheska werd eerste. Haar eigen commentaar: "Ik ben

helemaal niet vooruitgegaan dit jaar. Vorige keer was ik immers ook al het beste-meisje-van-Noord-Holland." Dat mag dan zo zijn: aan deze overwinning zat wel wat meer glans. Ook al helpt zelfs een erepodium nauwelijks om je boven de nummers 2 en 3 te laten uitsteken, als je je lengte niet meehebt.

Zij was, kortom, best tevreden over dit jaar. Of de sport zelf met een grotere toevloed van nieuwe beoefenaars gebaat is? Ik denk van wel. Hazes' manier van werven werkt, maar lang niet alle clubleden komen toe aan echte wedstrijden. Sommigen hebben daar een reden voor die me erg plausibel lijkt: de toernooien kosten erg veel tijd, en reistijd. Zou niet een competitie met regionale ploegen, die hooguit zo'n drie uur vergt, deze sport wat concurrerender maken?

Ontboezeming van een hele oude schermer

J.D. Schepers

In Touché van juni 1990 zijn twee mooie actiefoto's afgedrukt; een van een damespartij (blz 21) en een van een herenpartij (blz 22). Beide tonen een uitval van resp. een schermster en een schermer. Een vergelijking kan ons veel leren.

Indra Angad Gaur heeft kennelijk haar uitval gemaakt door het rechterbeen (het voorste been) naar voren te gooien en dit te combineren met het strekken van het linkerbeen, waarbij de linkervoet plat op de loper blijft. Haar voorste voet staat ongeveer 20 cm voor de rechterknie.

Dit naar voren gooien van het voorste been heeft bezwaren:

1e het kost energie ten nadele van de snelheid van de uitval;

2e deze stand van het been maakt het onmogelijk het bovenlijf naar voren te buigen met als gevolg, dat de punt van het wapen niet zoever naar voren komt als mogelijk zou zijn. Vergelijk de stand van haar bovenlijf met die van Sanders op blz 22.

Misschien denkt de schermster met deze uitval verder te reiken, maar dat is niet het geval. Indien de voorste voet onder de knie zou staan, zou zij het bovenlijf verder naar voren kunnen buigen en daardoor iets verder kunnen komen met de punt (een centimeter verder kan het verschil maken tussen "treffer" of "te kort").

De schermster is nog jong en zou een verkeerde beweging nog kunnen afleren.

De enkelvoudige aanval moet als volgt:

1 arm strekken met de punt van het wapen gericht op de te raken plaats

2 het bovenlijf voorover buigen achter de arm aan

3 tegelijkertijd de voorste voet vrijmaken van de loper (dwz de voorvoet omhoog en de hiel iets omhoog zonder de onderlinge stand van bovenbeen en onderbeen te wijzigen)

4 het achterste been met kracht strekken, steunende op de hiel en de voet plat op de loper.

Dit alles in een vloeiende beweging.

What's in a name

Mw. E. Angad Gaur

In de Haagsche Courant van 12 september was een bericht opgenomen waarin de mededeling gedaan werd van een bijeenkomst gepland door de motorclub "Psalm 23" (de Heer is mijn Herder). Na mijn verbazing ging mijn fantasie werken. Ziet u al een nieuwe schermvereniging aangemeld worden met zulk een welluidende naam? Toch eens wat anders dan s.v.+plaatsnaam of s.v.+naam trainer. Of houdt de KNAS er een soort burgelijke stand-manier op na en zoekt in een lijvig boekwerk op of deze naam al gestandaardiseerd is? Volgens mij moet het kunnen: Zaal de Heer ... enz. Het is uiteindelijk een kleine stap van herder naar maître (of moet het zijn van maître naar herder?). Het is natuurlijk allemaal flauwekul wat ik nu bedenk, maar toch ..., wat had PSV nu gedaan met de trainer als ze FC Hiddink hadden geheten? FC Hiddink maar opheffen of doormodderen? Waarom ik dit schrijf? Ik weet het niet. Het bleef maar in mijn hoofd zitten. Volgens mij is het niet zo'n slecht idee voor de KNAS om er een namenregister op na te

houden met als hoofdregel dat gelijkenis met namen van levende personen op puur toeval moet berusten.

Dan blijft PSV gelukkig doorbestaan als Hiddink er elders weer fris tegenaan gaat.

EMM ernstig gedupeerd

De immer aktieve en gezellige schermvereniging E.M.M, die kan bogen op een bestaan van 125 jaar, is ernstig gedupeerd geraakt door diefstal van 10 komplete schermuitrustingen.

De schermuitrustingen bestaan uit een masker, elektrisch vest, gewoon vest, handschoen en elektrische floret of degen.

De komplete uitrusting, bedoeld om nieuwe leden direkt te kunnen helpen bij gratis opleidingen, welke de schermvereniging al jaren verzorgd aan het begin van het nieuwe seizoen, zijn gestolen uit de afgesloten kast in de gymzaal aan de Rekerdijk in de wijk IJsselmonde.

De diefstal werd ontdekt op 29 augustus jl toen de eerste schermlessen werden gegeven na de zomerstop.

De gewone leden van de club hebben hun schermuitrusting allemaal thuis, omdat zij, behalve de gezellige schermavond (iedere woensdagavond) ook aan toernooien meedoen bij andere verenigingen in de regio.

Vanzelfsprekend hopen wij dat de politie de daders zal vinden of tenminste de uitrusting weet op te sporen.

Aan het begin van dit nieuwe seizoen moeten wij echter nieuwe uitrustingen kopen voor de nieuwe leden.

Wilt u ons hierbij alstublieft financieel steunen door een eenmalige donatie; alle giften zijn welkom.

Ons gironummer luidt: 154990 ten name van Penningmeester Eendracht Maakt Macht te Rotterdam.

Iedereen krijgt van ons bestuur een persoonlijke dankbrief en een uitnodiging om op onze wekelijkse schermavond te komen kijken. Steunt u ons, alstublieft...?

Begin dit jaar raakten wij in blijde verwachting.
Na een rijptijd van drie maanden kwam het op 2 mei 1990 om 20.30 uur ter wereld en is aangegeven bij notaris en Kamer van Koophandel op 20 juni 1990.

Wij hebben het genoemd:

SCHERMVERENIGING ALMERE
(naar zijn/haar geboorte-grond)

Gewicht : acht leden
Geslacht: gemengd

Wij zullen groter groeien in prestatie en aantal onder leiding van maître Marijke Lugthart, tel.: 03240 - 14868.

Post-kontaktadres:
secr. dhr. L. Jansma
Alkmaargracht 107
1324 PM Almere

SCARAMOUCHE

AIRBORNE TROPHY ARNHEM 1990

Het 10e internationale degentoernooi om de Airborne Trophy, cat. A., wordt gehouden op 10 en 11 november a.s.
De 10e Airborne Trophy belooft een groots spectakel te worden.

De voorronden van het toernooi spelen zich af in het sportcomplex Valkenhuizen.

De buitenlandse ploegen zullen worden ondergebracht op N.S.C. Papendal.

Evenals vorige jaren wordt de finale van de acht best geplaatsten gehouden in de grote hal van het Arnhemse stadhuis.

Aan het toernooi wordt deelgenomen door schermers uit meer dan 20 landen, waarmee de Airborne Trophy tot de sterkste degentoernooien ter wereld behoort.

Hoofdsponsor van het evenement is AKZO n.v., belangrijke co-sponsors zijn Sterpolis-verzekeringen, RAET-dienstverlening in automatisering, P.T.T.-Telecom, de Bondsspaarbank en BAM.

De toegangsprijs voor de finale in het stadhuis van Arnhem op zondag 12 november, aanvang 14.30 uur, bedraagt *f* 7,50.

De leden van de K.N.A.S. ontvangen een korting van *f* 2,50.

Kaarten kunt u bestellen door middel van onderstaande strook. Deze strook dient u **vóór 5 november** te zenden aan:

Stichting Airborne Trophy
Postbus 1052
6801 BB Arnhem (tel. 085 - 512 70 97).

Hierlangs afknippen
✂ .....

Naam .....

Adres .....

Postcode en woonplaats .....

Lid van s.v. .....

wenst ..... kaarten à *f* 5,- voor de finale van de Airborne Trophy 1990 op zondagmiddag 11 november, aanvang 14.30 uur, in het stadhuis te Arnhem.

Wijze van betaling:
- ❑ cheque
- ❑ girobetaalkaart
- ❑ bank t.b.v. rek. nr. 46.46.59.779 AMRO-bank Velp t..n.v. "Airborne Trophy"

Na ontvangst van uw betaling worden de kaarten toegezonden.

In de sporthal Valkenhuizen is een Uhlmann/Allstar stand aanwezig.

KARDOLUS SCHERMSPORT

voor de betere schermsportartikelen

- SCHERMSCHOOL
- TONEELSCHERMEN
- VERKOOP
- IM- EN EXPORT
- REPARATIE

Winkel geopend:
dagelijks
van 9.00-17.00 uur
en volgens afspraak.

SPEULDERBOS 15
2716 JW ZOETERMEER
☎ 079-212122

— F.I.E. vesten vanaf ƒ 180,-
— F.I.E. broeken vanaf ƒ 95,-
— Enrouleurs zeer voordelig
— Speciale Aanbiedingen in de "shop"
— Nu op een complete electrische sabeluitrusting 10% korting
— Bij aankoop van meer dan ƒ 250,- het instructieboekje "Schermen een Kunst in de Sport" door Kasper Kardolus voor de halve prijs

KOM EENS VRIJBLIJVEND BIJ ONZE NIEUWE "SCHERMSHOP" LANGS !

TOUCHÉ !

Officieel orgaan voor het
Nederlandse schermleven

Verspreiding aan K.N.A.S.-leden
gratis

Abonnementen op aanvraag