Koninklijke Nederlandse Algemene Schermbond

TOUCHÉ K.N.A.S.

MAART 1992 / NUMMER 1

KONINKLIJKE NEDERLANDSE ALGEMENE SCHERMBOND

Opgericht 1 FEBRUARI 1908

Laatstelijk goedgekeurd bij Koninklijk Besluit van 15 oktober 1975, no. 41

Ingeschreven in het Verenigingsregister bij de Kamer van Koophandel en Fabrieken te 's-Gravenhage onder nr. V 409378

Bondsbureau: Postbus 18690 - 2502 ER 's-Gravenhage
telefoon: 070 - 3 211 705 (bereikbaar 9.00 - 13.00 uur)
Alle correspondentie te richten aan dit adres.

Kopij voor Touché naar redaktieadres.

Sluitingsdatum kopij volgende Touché: 11 april 1992

Erevoorzitter : Mr. J.D. Schepers

Ereleden : G. Bierman†
drs. P. Kal
H. Kenter
E.H. Wolthuis

DAGELIJKS BESTUUR

Voorzitter : E.M.J. van de Flier - Maarten Lutherweg 214
1185 AV Amstelveen - telefoon 020 - 455 552

Secretaris : L. Helwes - Van Ruisdaelstraat 35
6814 KV Arnhem - telefoon 085 - 422 225

Penningmeester : B.J. Pluijmers - Laan van Heldenburg 49
2271 AS Voorburg - telefoon 070 - 3 870 953

De artikelen in dit blad worden gepubliceerd onder verantwoordelijkheid van de redaktie en/of auteur. Publikatie betekent niet dat de K.N.A.S. de inhoud ervan onderschrijft.

De redaktie houdt zich het recht voor zonder opgaaf van redenen ter publikatie aangeboden materiaal te weigeren dan wel gewijzigd te plaatsen.

© K.N.A.S. 1992. Niets uit deze uitgave mag worden verveelvoudigd en/of openbaar gemaakt zonder voorafgaande schriftelijke toestemming van de redaktie.

TOUCHÉ !

OFFICIEEL ORGAAN VAN DE
KONINKLIJKE NEDERLANDSE ALGEMENE SCHERMBOND

Verschijnt vijfmaal per jaar. jaargang 27, nr. 1 - februari 1992
Redaktie-adres: De Steenzager 1 - 5506 GE Veldhoven, tel. 040 - 542423

Van de redactie

Rob Goudvis

Dit wordt het eerste nummer waarin u de NAS bijdrage zult aantreffen. De middenpagina's (in een afwijkende kleur) worden gevuld onder verantwoordelijkheid van de NAS. Ik maak van de gelegenheid gebruik om de NAS-lezers (die nu ook Touché ontvangen) welkom te heten. Wij zijn ervan overtuigd dat deze samenwerking het schermen in Nederland slechts positief kan beïnvloeden.

Stonden vroeger de KNAS en de NAS als 'tegenstanders' tegenover elkaar, nu is er sprake van samenwerking. Dit is mede te danken aan het feit dat vele NAS leden reeds jaren lid zijn van de KNAS. De scheiding tussen leraar en leerling wordt steeds minder. Natuurlijk heeft de leraar zijn eigen sterke punten, maar van een traditionele hiërarchische relatie kan immers geen sprake meer zijn. Dat past niet meer in deze tijd. Hoewel ik soms weleens denk dat het wel wat minder zou kunnen. Ik kan toch maar slecht wennen aan een situatie waarbij de leraar met de leerling in diskussie gaat over het te verstrekken oefenprogramma. Overleg en aanhoren van de standpunten van de ander is zeker gewenst, maar in een leersituatie kan er toch maar sporadisch sprake zijn van gelijkwaardige partners. Ik hoor de moderne onderwijzers al in opstand komen tegen dit inzicht. Wellicht komt dit alles door mijn leeftijd.

Dit brengt mij op een ander punt. Ik ben van mening, dat Touché in het algemeen zich meer richt op de oudere schermers en zich nauwelijks bezighoudt met de allerkleinsten onder ons. Kuikens en Benjamins (dat zijn de groepen die ik op het oog heb) zullen vanaf dit nummer een eigen pagina krijgen. Ik heb Anja bereid gevonden om deze bladzijde bij te houden. Zij nodigt alle schermertjes uit om te reageren, zodat het iets wordt voor de lezertjes en van de lezertjes. Sla maar gauw jullie eigen bladzijde op.

De vorige Touché was iets anders verzonden dan u gewend bent. Dat was zeker niet de bedoeling. Door een misverstand heeft de verzender gemeend dat wij Touché graag zonder banderol zouden versturen. Niets is minder waar, zodat dit nummer weer onbeschadigd in uw verzameling kan worden opgenomen. Ik ben trouwens best benieuwd naar het aantal mensen dat oude Touché's bewaart. Ikzelf heb alle nummers nog vanaf de datum dat ik de eerste stapjes op de lopers zette. Maar hoeveel mensen doen dat ook? Ik vindt het na jaren best amusant om eens door die oude nummers te bladeren. Je haalt zo oude herinneringen op. Ook merk je dat er maar weinig veranderd is. Ook in het verleden was er altijd te weinig geld om zaken goed aan te pakken. Ook toen was de mening dat er meer schermers in Nederland zouden moeten komen. U ziet het (heel tegenstrijdig): er verandert veel en er verandert niets.

Mededelingen

Ingaande 1 januari 1992 is **Schermzaal Welinov** opgeheven.

Ook per 1 januari 1992 is **Zaal Vandervoodt** opgeheven en wordt deze voortgezet onder de naam **Schermacademie Wezowski.**

Nu Me Ruud van Oeveren in Frankrijk zit, zijn er enige veranderingent, hebben er enige veranderingen plaatsgevonden in Amsterdam. De vereniging heet nu:

Amsterdamse SchermVereniging Zaal Van Oeveren. Zij schermt in het Frans Ottenstadion, Stadionstraat 10 in Amsterdam Zuid.

Het kontaktadres is:
Mw. A. Hazenberg
Govert Flinckstraat 219 - II
1073 BW Amsterdam
Tel.: 020 - 6715607

De nieuwe secretaris van **sv Valiant** is:
A. van den Ham
P. Steijnstraat 85
8022 TC Zwolle
tel.: 038 - 543992

Correspondentie voor **La Prime** moet naar:
Postbus 520
6700 AM Wageningen

De **Algemene Rotterdamse Studenten Schermvereniging Tyr** is op 12 juli 1966 opgericht. Ingaande 1 januari 1992 is deze vereniging aangesloten bij de KNAS.

Het correspondentieadres is:

A.R.S.S.V. Tyr
Sportcomplex E.U.R.
Burg. Oudlaan 50
3062 PA Rotterdam

Op 5 februari is overleden ons erelid **Gerhard Bierman.** Hij is 87 jaar geworden.

STICHTING SCHERMCENTRUM ARNHEM

Uhlmann

VERKOOP
UHLMANN & ALLSTAR

Schermcentrum Arnhem verkoopt exclusief voor Nederland Uhlmann schermsportartikelen. Ook voor Allstar kunt u bij ons terecht.

Schermcentrum Arnhem centraal in Nederland, voor advies en service.

Schermcentrum Arnhem, Koppelstraat 20, 6832 EP Arnhem. Verkooptijden dinsdag en woensdag 20.00 - 22.00 uur
Telefoon: 085 213360 Mevrouw C. Tiedink (buiten deze tijden 085 - 513132)

WEDSTRIJDPROGRAMMA

MAART			
7/8	Ter Apel	Wapen van Flagtwedde	
15	Den Bosch	St. Jansbasiliek	Dfl/Hfl
22	Purmerend	Noord.Hollandse kampioenschappen	Dfl/Hfl
APRIL			
12	Doorn	Zilveren sabel	Dsa/Hsa
25	Assen	Vermeltvoorttoernooi	
MEI			
2/3	Breda	Zuid Ned.Kampioenschappen	alle wapens
3	Valkenburg (Z.Hol)	Int. toernooi Orion Cup	Hde
10	Doorn	Marinierstoernooi	Hde/Dde
12/13	Delft	Grote Nederlandse Studenten Kampioenschappen	
17	Venlo	Vlaaientoernooi	Dfl/Hfl/Hsa
24	Purmerend	3e "Willem Eggerttoernooi"	Dfl/Hfl/Dde/Hde

Scheidsrechtercursus-floret

In 1992 zal weer een **Scheidsrechtercursus-floret** worden gehouden.

Waar?

De locatie zal zijn: **Scaramouche-schermcentrum te Arnhem.**

Hoe en hoeveel keer?

De cursus bestaat uit **10 cursusontmoetingen**, waarin uitgebreid aandacht zal worden besteed aan de praktijk van het jureren in combinatie met het partijschermen.

In de cursus wordt veel gebruik gemaakt van videobeelden van wereldkampioenschappen e.d.

Tevens wordt regelmatig de camera gebruikt om de eigen partijen op te nemen en te analyseren.

Naast de praktijk worden in de cursus de methodiek van het jureren en de kennis van het wedstrijdreglement behandeld.

De deelnemers moeten voor het praktijkdeel van de cursus wel beschikken over goed funktionerend electrisch schermmateriaal!

Wanneer?

De cursus zal worden gehouden op **woensdagavond van 19.30 uur tot 22.00 uur** in de maanden maart, april en mei.

Ruim voor de zomervakantie zal de cursus zijn afgesloten.

Wie kan aan de cursus meedoen?

Iedere scherm(st)er van 15 jaar of ouder met een redelijke (wedstrijd)schermervaring en belangstelling het geleerde ook regelmatig in praktijk te brengen.

(Voor de verenigingen is het belangrijk voldoende scheidsrechters te hebben in verband met de verplichting scheidsrechters te leveren bij grotere deelname).

Het KNAS-lidmaatschap is uiteraard verplicht.

De locatie betekent niet dat alleen deelnemers van KNAS-midden welkom zijn. Ook uit andere delen van het land kunnen cursisten zich opgeven. Door samenwerking bij het vervoer bleek de afgelopen jaren veel mogelijk.

Kosten van de cursus.

De eigen bijdrage van de cursist is f 50,—.

Daarnaast gaan we ervan uit, dat hij/zij in het bezit is (of wil komen) van het recente wedstrijdreglement.

Voor de cursus kunt u zich schriftelijk opgeven bij het secretariaat van uw vereniging of anders bij:

Voorzitter T.C.- KNAS
Rob Wolthuis
Langebreek 33
1121 KR LANDSMEER

In memoriam

In korte tijd hebben we een tweetal vrienden verloren die in de Nederlandse schermgemeenschap een grote rol hebben gespeeld.

Op 28 oktober 1991 overleed **Leendert Dijksman** op 80-jarige leeftijd. Leen was een sterke sabreur, lid van de Haagse Politie Sportvereniging (H.P.S.V.) Later werd hij voorzitter van de schermafdeling van deze vereniging. H.P.S.V. was in die tijd een grote club die toen sterke schermers bezat die steeds deelnamen aan de nationale kampioenschappen, zowel individueel als in équipe-verband. Leen Dijksman was in die jaren een vast, vaak succesvolle deelnemer aan deze kampioenschappen. Ook in politieverband was hij een succesvolle sabreur. Zo maakte hij in 1955 deel uit van de N.P.S.B.-équipe die in Parijs tijdens de Europese Politiekampioenschappen (U.S.P.E.) de derde plaats veroverde. In 1959 in Wenen was Leen Dijksman er weer bij en toen werd de zilveren medaille in équipe-verband veroverd. Europees kampioen werd de N.P.S.B. in 1963 in eigen land te 's-Hertogenbosch en ook toen was Dijksman lid van de winnende équipe. Prinses Margriet reikte de prijzen uit aan het gouden sabelteam. De Europese kampioenschappen worden eens in de vier jaar gehouden.

We kunnen hier dus zeker spreken van een succesvolle sportman die ons heeft verlaten.

Eveneens succesvol op de schermloper en op het voetbalveld was **Theo van Es**. Theo overleed 21 november 1991 op 68-jarige leeftijd. Hij was in z'n actieve periode een sterke schermer met de liefde voor floret. Hij bereikte op dit wapen een hoog niveau en werd danook enige malen door de K.N.A.S. uitgezonden naar de Wereldkampioenschappen. Bovendien nam hij vaak deel aan bekende buitenlandse A-toernooien. Theo veroverde in 1954 en 1957 de Nederlandse titel op floret. Hij maakte met z'n tweelingbroer Bert velen malen deel uit van de équipes van "De Vrije Wapenbroeders" waarvan ze enthousiaste leden waren. Het waren graag geziene gasten op de diverse nationale toernooien.

Na z'n actieve loopbaan ging Theo van Es zich toeleggen op het lesgeven. Hij deed dit met succes bij de verenigingen Damocles, O.K.K. en E.M.M.

Theo was ook een goede voetballer. Hij maakte lange tijd deel uit van het tweede elftal van A.D.O., de beroemde Haagse voetbalclub.

Leen Dijksman en Theo van Es waren Koninklijk onderscheiden. Ze waren dragers van de ere-medaille verbonden aan de orde van Oranje-Nassau in goud.

Zij rusten in vrede.

E.H.W.

UNIEKE SCHERMREIZEN NAAR KIEV (OEKRAINE)

Sinds kort is het voor schermgroepen mogelijk medeschermers te ontmoeten in Kiev, de hoofdstad van de Oekraïne.

De Oekraïne is vreemd en verwant; vreemd omdat er tot voor kort vrijwel niemand kwam, verwant omdat het een typisch Europees land is, net zo groot als Frankrijk en net zo ver als Spanje.

Men kan rekenen op een gastvrij onthaal tegen lagen prijzen. Voor *f* 480,- is het mogelijk een hele week volledig verzorgd kennis te maken met een cultuur die verwant is aan de onze. Op ieder schermniveau kan men er zijn krachten meten. Naast deze schermontmoetingen is er alle ruimte om Kiev te leren kennen.

Als bemiddelingsbureau treedt op Eurocult, dat beschikt over contacten met een aantal schermverenigingen in Kiev, die het hele jaar door bereid zijn Nederlandse schermers te ontvangen.

Geïnteresseerde groepen kunnen voor meer informatie op ma. di. do. en vrijdagmiddag tussen 13.00 en 17.00 uur contact opnemen met Eurocult, tel.030-439634

WIJZIGING IN DE MANIER VAN HET VERKRIJGEN VAN HET WEDSTRIJDBULLETIN

Rob Wolthuis

Om de kosten van het werk van K.N.A.S-Internationaal gedeeltelijk te kunnen drukken heeft het Bondsbestuur het volgende besloten. Er wordt een abonnementsysteem ingevoerd voor het wedstrijdbulletin. Het abonnementsbedrag bedraagt *f* 35,- per jaar. Het ligt in de bedoeling om het bulletin ± 15x per jaar te laten verschijnen. In deze bulletins worden alle wedstrijden gepubliceerd die de Bond op tijd in handen heeft gekregen.

Naast het samenstellen en verzenden van het bulletin doet K.N.A.S-Internationaal het volgende:

. Inschrijven van mensen die naar de buitenlandse wedstrijden willen gaan.
. Op aanvraag extra informatie geven over de wedstrijden.
. Bepalen hoeveel scheidsrechters er ingezet moeten worden op een bepaald toernooi en coördineren hoe de scheidsrechters er naar toe gaan.
. Bemiddelen bij hotelreserveringen etc. voor de scherm(st)ers.
. Bemiddelen bij het verkrijgen van de uitslagenlijst als men die vergeten is mee te nemen van het toernooi of als men die niet mee heeft kunnen krijgen.

Dit alles kost de Bond veel geld. Daarom heeft het K.N.A.S.-bestuur besloten om een abonnementsysteem in het leven te roepen.

Om het bulletin in het vervolg te krijgen moet U het onderste gedeelte van deze bladzijde ingevuld terugsturen voor 15 maart 1992 naar:

K.N.A.S.-Internationaal
p/a H.J. Smit
J. Israëlsstraat 65
9718 GE Groningen.

Mocht U niets van U laten horen dan krijgt U per ingang van 1 april 1992 het wedstrijdbulletin niet meer!

- -

De volgende persoon/ vereniging / instantie:

Naam:

Adres:

Postcode + Plaats:

wil een abonnement op het wedstrijdbulletin hebben en wil het per fax/ per post toegestuurd krijgen (keuze omcirkelen).

Ik zal voor 1 april 1992 het verschuldigde bedrag, d.i. *f* 35,- , storten op girorekening van K.N.A.S-Internationaal (gironummer: 3994030 t.n.v. K.N.A.S-Internationaal te Groningen).

Touché Junior

Dag jongens en meisjes,

Ik ben Anja en ik zal vanaf nu voor jullie hoekje in dit blad zorgen. Ik vind al heel lang, dat er een bladzijde speciaal voor jullie moet komen. En ik denk dat jullie dat vast ook vinden.Ik zou het leuk vinden als jullie zelf iets over het schermen schrijven. Dat kan zijn hoe leuk je het vind op de club. Of misschien heb je meegedaan aan een leuke gebeurtenis. Je mag ook wat vertellen over een wedstrijd. Met wie je hebt geschermd, of hoe je naar de wedstrijd bent gegaan. Je mag over alles schrijven dat met schermen te maken heeft. Als je iets leuks weet, schrijf dan een briefje naar mijn adres. En wie weet, komt dan jouw stukje in Touché te staan.

Ik zelf vind schermen heel leuk. Ik doe het nog niet zo lang, dus ik ben nog niet zo goed. Ik vind het altijd moeilijk om te kijken hoe ik een treffer moet maken. Als er een meisje tegenover mij staat, moet ik er goed op letten, dat ik niet geraakt wordt. Toch moet ik dan ook nog maar zien, dat ik zelf wel een treffer kan maken. Onze leraar zegt, dat ik het heus wel zal leren. Als ik veel oefen, leer ik ook hoe ik treffers moet maken. Maar ik heb niet altijd evenveel zin om te oefenen. Soms is het veel leuker om met andere kinderen te praten, dan om te schermen. Als wij dat doen wordt de leraar boos en zegt hij dat wij gekomen zijn om te schermen. Kletsen moeten wij maar na de les doen, vindt ie.

Ik ga nu stoppen. Niet vergeten om iets op te schrijven hoor. Je moet er dan wel letten dat je niet te lang wacht, omdat als je te laat bent, niets meer in Touché gezet kan worden. Je moet je brief voor 11 april opsturen naar:

Anja
Redaktie Touché
de Steenzager 1
5506 GE Veldhoven

Veel plezier met het schrijven en tot ziens.

Je ziet hieronder twee tekeningen. Zo op het eerste gezicht lijken die tekeningen hetzelfde. Maar als je goed kijkt, zie je dat dat niet zo is. Kan jij alle verschillen zien? Het zijn er 10. Als je ze niet allemaal kan vinden is dat niet erg hoor. Volgende keer vertel ik wel wat de verschillen waren. Ik wens je nu veel plezier met het zoeken.

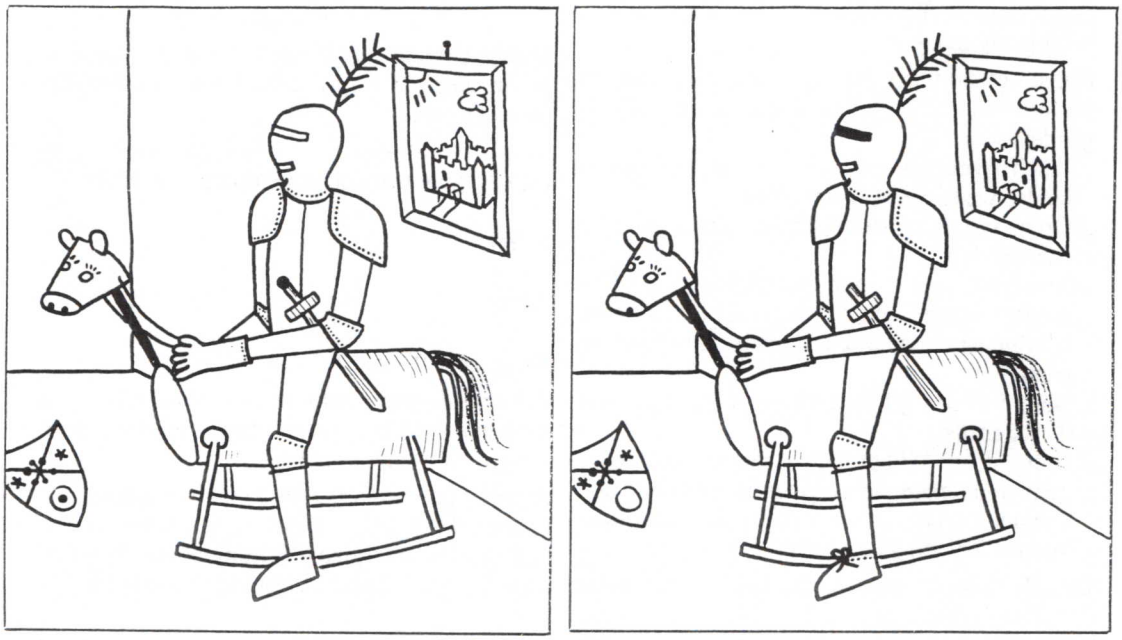

'T IS PAS ECHT VAKANTIE MET OAD REIZEN

Oad
REIZEN

Zomerstage Indonesië

Willem Monshouwer

Van 22 juli tot 14 augustus 1991 vond in navolging op de Olympische

Stage van 1988 een vervolg plaats, waar de K.N.A.S. en de I.K.A.S.I. nauw samenwerkten. Het was de wens van de I.K.A.S.I., dat de stage verzorgd zou worden door de maîtres Peeks en Monshouwer.

Op 18 juli begon de grote reis vanaf Schiphol, waar we werden begroet door de Heer Willem Engelberts, oud sabelkampioen uit de jaren 50/60. Hij had de aankondiging van de stage in Touché gelezen en als manager van "American Express" Amsterdam zorgde hij ervoor dat we businessclass konden vliegen. Hartelijk dank Willem Engelberts!

In 15 uur vlogen we via Singapore, met een tussenlanding van 2 uur door een kleine motorstoring, naar Jakarta, waar we om 15 uur lokale tijd aankwamen.

We werden verwelkomd door het organiserende echtpaar Zus en Slamet Poerawinata.'s Avonds ontvangen door de president van de I.K.A.S.I, de Heer Widarsadipraja, die ons verwelkomde en het programma voor de komende 2 weken bekend maakte.

's Maandags, de 22e juli, begon de stage met een officiële opening. De Heer Harasuki van het Ministerie van Sport opende, gevolgd door de secretaris van het Indonesisch Olympische Comité (K.O.N.I.) en daarna nog een reeks van officiële sprekers. Dit alles voor de 15 aspirant-leraren uit alle hoeken van Indonesië, die in de eerste week van de stage in 50 uren opgeleid moesten worden. Het opleidingsprogram was erg volgepakt. Veel praktijk in lesgeven individueel en klassikaal, theorie over, trainingsopbouw, techniek, taktiek, regelkunde, sportfysiologie, reparatie wapens, stretching enz. Deze stof aan de bieden was mogelijk, omdat we een perfecte tolk, nl. Zus Poerawinata, van 's morgens tot 's avonds bereid vonden om alles zeer

Foto: W. Monshouwer

vakkundig te vertalen. De aspirant-leraren werkten erg hard en gemotiveerd en aan het einde van de week deden zij een officieel examen. In de tweede week, van 29 juli tot 3 augustus, waren er wederom 15 aspirant-leraren om opgeleid te worden.

In de tijd dat de stage plaatsvond, was er véél interesse van schermend Indonesië. Of het de Indonesische nationale trainers of de nationale ploegen of de deelnemers aan de stage van 1988 waren, er vond een prettige uitwisseling plaats.

Aan het einde van de tweede week weer een examen met een officiële afsluiting met vele gasten. Tineke Monshouwer overhandigde enkele pasteltekeningen aan de genode gasten. De deelnemers aan de stage kregen hun diploma's en aan de hand van de reacties konden we terugkijken op een zéér geslaagde stage.

Daarna ging de reis naar Cipanase, een klein koel dorpje in de bergen in de richting van Bogor, het vroegere "Buitenzorg". Op verzoek trainden we hier de nationale selecties, die zich voorbereidden op de "Zuid-Oost Aziatische Spelen". Het was voor maître Peeks en mij heel plezierig om met deze zeer gemotiveerde en gedisciplineerde schermers te werken.

Daarna konden we onze privéreis beginnen. Via Bandung, Yockya, Solo naar Surabaja, waar we door de bevelhebber van de Mariniers, dhr. Malonda, uitgenodigd waren om één dag les te geven. De ontvangst was overweldigend, ook door de lokale I.K.A.S.I. Kosten noch moeite werden gespaard.

Daarna ging het voor ons verder, via Madura, de Bromo, Bali en dan via Jakarta weer terug naar Amsterdam.

Terugkijkend op een geslaagde stage willen we onze dank zeggen voor de constructieve samenwerking tussen de besturen van de KNAS en de I.K.A.S.I., de Heer en Mevrouw Poerawinata en het Ministerie van W.V.C., m.n. de Heer Perrenett.

Maître R. van Oeveren

Château des Sablons
Musée van Oeveren
37140 Bourgueil
France
Tel.nr. 33 - 47.979899

Schermles + conditietraining
binnen en buiten kasteel,
materiaal voor beginners aanw.
Privé tennisbaan
Viswater + park
Parkeren binnen de muren

Kamers + ontb. en appartementen. Op enkele kms. binnen- en buitenzwembaden, manèges en mogelijkheden tot surfen en waterskieën. De Loire, het dal van de mooiste kastelen, het heerlijkste eten.
Vanaf Utrecht naar Bourgueil 750 km!!

Floret een desillusie

Spencer van Erven

Na 24 schermjaren is het tijd geworden om mijn ervaringen op papier te zetten met de bedoeling om er lering uit te trekken. Daarnaast verwacht ik kritiek op dit artikel van voorstanders of van degenen die mijn ideeën volledig willen onderuit halen.

Eerst is het nodig om te laten zien hoe mijn schermjeugd eruit zag (misschien zijn er meerderen die dit herkennen).

Op mijn 9e begon ik met de eerste schermlessen, rondom mijn 15e was ik reeds een Haagse jeugdtopper. Mijn fysieke sterkte nam behoorlijk toe en rondom mijn 17e waren er in Den Haag en omstreken geen verenigingen te vinden waar er voldoende tegenstand was. De voornaamste opponenten op wedstrijden werden gevormd door een zeer sterke groep senioren van zaal Visser (Siffels, Stemmerik, Van Leeuwen, Engelbracht, Koster , Sauerbier en anderen). Vanaf deze leeftijd werd ik reeds hoofdklasse-schermer voor een periode van 3 jaar (= beste 16). Daarnaast schermde ik ook voor jong-oranje. Het niveau van de Nederlandse wedstrijden daalde aanzienlijk toen de Amsterdammers gezamenlijk met schermen stopten.

Op jeugdwedstrijden in Nederland waren het altijd dezelfde schermers, bovendien gering in aantal. Voor tegenstand zou ik naar het buitenland moeten gaan. Daar dat financieel niet haalbaar was, had ik een nieuwe uitdaging nodig en dat was de degen. Verenigingen boden nauwelijks floret-seniorenschermers van niveau. Degenschermers waren zowel kwantitatief als kwalitatief beter op clubniveaus vertegenwoordigd.

Aan deze situatie (1 of 2 jeugdflorettoppers in een club zonder tegenstand op floret, wel op degen) is weinig veranderd en nog steeds worden er bij de floretjeugd valse verwachtingen gewekt. Kan men bij jeugdwedstrijden in het buitenland nog aardig meedraaien dan ligt dat bij seniorenwedstrijden beduidend anders. De klap kan bij het passeren van de 20-jarige leeftijd hard aankomen. Het is te begrijpen dat florettoppers stoppen of voor een ander wapen kiezen.

Voor resultaten moet men zich richten op een goede geleide opvang van jeugdschermers binnen de eigen club. Resultaten zijn als propagandamiddel belangrijk voor de groei van de bond waardoor recreatie- (grootste groep) en wedstrijdschermers er profijt van kunnen hebben. Resultaten beïnvloeden dus de groei. En resultaten hangen af:

1. van de trainers (laten we voor het gemak hun kwaliteit redelijk tot goed noemen)
2. van invloed van de bond, namelijk hun manier van aanwenden van bondsbeleid en de besteding van hun gelden (voor het gemak neem ik aan dat er weinig geld is zodat hun invloed relatief klein is)
3. van de structuur van de verenigingen.

Dit laatste punt acht ik zeer belangrijk om hieraan wat te doen om verder gerommel in de marge als schermland te voorkomen. Het is onzin om te zeggen dat Nederlanders degenschermers zijn door hun mentaliteit, hun fysieke gesteldheid etcetera. Wij zijn degenschermers geworden door de structuur bij de verenigingen. Hoeveel jeugdfloretschermers zijn er al niet uitgekeken op hun eigen club waar ze voornamelijk met senioren degen kunnen schermen? Want de florettegenstand van de senioren is nihil! Zelfs op nationaal niveau kan de jeugd makkelijker doorstoten op de ranglijst.

Waar ik naar toe wil is dat men de jeugd niet meer voor de gek moet houden en laat ze degen schermen. Het dogma dat floret het basiswapen is, is allang achterhaald., Natuurlijk is de degen veel zwaarder, maar er bestaan minidegens. Vindt men deze klingen te stug, dan is er een alternatief: namelijk degenschermen met een floretkling!

Voordelen van degenschermen zijn dat:

1. degenschermen zeer eenvoudig te begrijpen is;
2. trainers geen tijd verliezen om hoofdsecon dant te zijn tijdens trainingstijd;
3. secondant zijn ook niet meer nodig is, dus ze kunnen schermen tijdens de training;
4. door 1 t/m 3 wordt de schermtijd beter benut;

A-propos

Nederlandse Akademie van Schermleraren

OPGERICHT OP 1 DECEMBER 1930

Nederlandse Akademie van Schermleraren

opgericht 1 december 1930
De Nederlandse Akademie van Schermleraren staat ingeschreven in het verenigingsregister bij de Kamer van Koophandel en Fabrieken te 's-Gravenhage onder nummer V 410553

Ereleden:

S. van den Boogaard
C.A.F. van der Valk
J.G. Vandervoodt
G. Visser

Bestuur:

Erevoorzitter:	Me. J.G. Vandervoodt
voorzitter:	Me. Dick van Winden
secretaris:	Me. Ad Mol
penningmeester:	Me. b . Ab de Jong
lid DB:	Me. Jerzi Wezowski

Technische Commissie:

voorzitter:	Me. Cor van Til
secretaris:	Me. Cock Peeks
lid:	Me. Ruud van Oeveren

aangesloten bij de NFWS nationale federatie van werkers in de sport.
aangesloten bij de AAI.

A-propos Jaargang 1, nummer 1

technisch bulletin van de Nederlandse Akademie van Schermleraren

redactie-adres:
F. Hoeberechts, Jeroen Boschstraat 15
4812 AE Breda, o76 - 222687

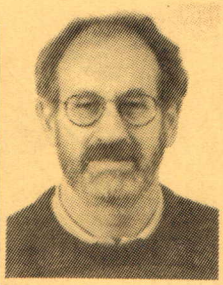

Van de secretaris

voor in uw agenda 1992:

22/2/92:
cursus sabel o.l.v. Me. Batizi te Arnhem (leden, donateurs en invité's)

7/3/92:
VI-èmes Championats Internationaux de France d'escrime de Spetacle à Nancy

28/3/92:
Algemene jaarvergadering NAS te Doorn

4/4/92:
Akademietoernooi Dde en Hde te Breda

1/5/92:
Seminar voor schermleraren te Duitsland

3/5/92:
Deutsche Meisterschaften für Fechtlehrer te Emden

Mededelingen:

- Vanaf januari 1992 zal ieder lid van de NAS het officiële orgaan van de AAI thuisgestuurd krijgen.

Mutaties ledenbestand:

- adreswijzigingen:
  A.P. Valk: Slinge 528, 3086 EV Rotterdam
  A.J. de Jong: Promenade 150, 2711 AT Zoetermeer, 079 - 427073

- opzeggingen:

K.A. Kardolus, Zoetermeer	(lid)
P. Kleinjan, Valencia (ESP)	(donateur)
N. Kok-Duson, Waddinxveen	(lid)
H.C. Krediet, 's-Hertogenbosch	(donateur)
J. de Leuw, Oosterhout	(lid)
R. Oudijk, Nootdorp	(lid)
L.J. van Tiggele, Schilde (B)	(donateur)
R. van Winden, Den Burg	(donateur)
M. Manche, Rijswijk (Z.H.)	(donateur)
Iron Shell, Vlaardingen	(donateur)
J.P. ter Brugge, Vlaardingen	(donateur)

Voorwoord van de voorzitter

Als voorzitter van de Nederlandse Akademie van Schermleraren geef ik graag gehoor aan het verzoek van de nieuwe redactie van Apropos een kort inleidingswoord te schrijven.
Vanaf 1992 zal ons technisch en informatiebulletin als onderdeel in het bondsorgaan van de KNAS verschijnen, als Apropos in Touché.
"Gezamenlijk" is een sleutelwoord geworden. Het krijgt nog meer betekenis als de schermleraren verenigd in de NAS nu ook via het bondsblad onze mededelingen en technische kennis kunnen uitdragen naar de leraren en de georganiseerde schermers in Nederland.
Gezamenlijk is ons doel het schermen in Nederland meer populair te maken, zo breed mogelijk te beoefenen, te informeren en te promoten.
Gezamenlijk is ons streven het schermonderwijs en schermniveau van onze schermers, nationaal en internationaal naar een hoger peil te brengen.
Europa is nu ook een magisch woord geworden. Politiek gezien is er de laatste jaren veel veranderd binnen Europa. Het jaar 1991 is de geschiedenis in gegaan als het jaar van de veranderingen, zowel in Europa als in de hele wereld.
De vorig jaar in het leven geroepen Europese schermunie (U.E.E.) staat voor de deur. Wij leraren hopen dat deze nieuwe schakel in de internationale schermketting (F.I.E.) de communicatie, de samenwerking en de wedstrijdverbanden zullen gaan verbeteren en versterken, die ons inziens, nu nog wat moeizaam verlopen. Wij wensen de voorzitter van de KNAS, Bert van de Flier, veel sterkte toe in zijn nieuwe functie bij de U.E.E.
Gezamenlijk hopen wij als leraren en schermers een brug te kunnen slaan naar voorheen bijna onbereikbare schermlanden, die ons willen en kunnen helpen aan meer kennis en informatie over onderwijs en wedstrijdschermen, om daarmee een samenwerkingsverband aan te gaan die nieuwe en verfrissende ideeën kunnen opleveren op het totale schermgebeuren.
Gezamenlijk activiteiten KNAS/NAS op het gebied van workshops, stages, opleidingen en trainingen zijn in de nabije toekomst te verwachten.
Ik wil besluiten met de opmerking dat deze nieuwe vorm van samenwerking KNAS/NAS een lang en goed leven beschoren moge zijn, met dank aan alle medewerkers die hun bijdrage en medewerking hebben toegezegd.

Dick van Winden
voorzitter N.A.S.

Van de Redactie

Een nieuwe Apropos en een nieuwe redacteur.

Apropos Nieuwe Stijl

Apropos heeft tot nu toe een wisselend bestaan gekend. Een twintigtal jaren geleden waren er ooit enkele jaargangen Apropos verschenen, maar dat werd niet gecontinueerd.
In de jaren '88 en '89 hebben een groot aantal Apropos' het daglicht gezien, met John Heerooms als redacteur en Ruud Oudijk als leverancier. Wat ik ervan gelezen heb, was van hoge kwaliteit. Jammer genoeg blijkt het moeilijk om een aflevering van Apropos te kunnen volschrijven met zo weinig schrijvers. Ook deze serie Apropos' werd beëindigd.
Vanaf dit nummer verschijnt Apropos nieuwe stijl, jaargang 1 nummer , als bijlage in ''Touché''. Naar mijn mening moet ten eerste de continuïteit van het verschijnen van de Apropos gewaarborgd zijn en dient daarnaast de inhoud van goede kwaliteit te zijn. Gedurende 5 maal per jaar 4 bladzijden mag toch geen al te groot probleem zijn.
Het zou mij een groot plezier doen, indien een groot aantal schrijvers, NAS of KNAS, de weg naar mijn brievenbus weten te vinden en Apropos van kopij voorzien. Mocht u in het bezit zijn van een tekstverwerker, dan zou ik het liefst uw bijdrage op een floppy-disk (5,25" of, liefst, 3,5") ontvangen. De soort tekstverwerker maakt niet uit; ASCII-tekst is ook goed. De aan mij gezonden floppy-disk krijgt u zo spoedig mogelijk weer terug.
Uiterste inleverdatum kopij: 1 april 1992
Redactie-adres: Jeroen Boschstraat 15, 4812 AE Breda. Telefonisch ben ik bereikbaar onder nummer 076 - 222687, onder welke u in de meeste gevallen te woord zult worden gestaan door een antwoordapparaat.

Mag ik mij even voorstellen?

Mijn naam is Frans Hoeberechts (géén zoon van Jeu) en woon in Breda. Ik ben als leraar Lich. Oef. werkzaam aan een instituut voor middelbaar beroepsonderwijs te Dordrecht. Gedurende mijn opleiding ('77-'81) aan de KALO te Tilburg ben ik in aanraking met de schermsport gekomen en heb met mijn diploma ook het diploma assistent schermleraar A op sabel verworven. Sinds 1-1-90 ben ik lid van s.v. Pallas te Breda, sinds een jaar ook als voorzitter. Lid van de NAS ben ik op 22 juni 1991 geworden. Tijdens de algemene ledenvergadering heb ik mij bereid verklaard redacteur van Apropos te worden.

5. electrische degens minder snel beschadigen dan floretten;
6. degenschermen beslist niet meer kost dan floretschermen, denk alleen maar al aan het electrische floretvest;
7. door de homogene structuur (de jeugd en de senioren schermen degen) in de club, komen 'toppers' aan hun trekken.

Is het wel zo dat er meer degenschermers zullen komen bij de jeugd? Mijn verwachting is van wel. Omdat het degenspel attractiever is (minder invloed van de hoofdsecondant), zal de animo hoger liggen. Hierdoor zal men vaker aan wedstrijden deel willen nemen, omdat degen gewoon wat eerlijker is.

Het is duidelijk dat het schermen een impuls nodig heeft. Een oplossing ervoor is iedereen degen te laten schermen. Dat geldt ook voor de dames, want het dames-floretniveau is triest. Het technisch-tactische spel is voor degen makkelijker en het verschil in niveau met het buitenland is stukken minder.

Is het niet zo dat de jeugd nog aardig kan meedraaien op floret en dat onze verwachtingen voor de zoveelste keer zijn: dat de resultaten bij de internationale seniorenwedstrijden ontstellend laag zullen zijn. Dan luidt de vraag: WAAROM? Waarschijnlijk is de trainingsarbeid op floret voor ons recreatieve schermlandje niet haalbaar. Op sabel is het in Nederland onbegonnen werk om internationaal te scoren. Internationale aansluiting op degen ligt eenvoudiger dan op de andere wapens. Waar de techniek voor 90% het spel op floret en op sabel bepaalt, daar is de techniek op degen voor slechts 50% van belang want de rest wordt door de tactiek (sommigen noemen dit hun geluksfactor) bepaald. Hoe vaak heb ik op degen al niet een internationale topper beroerd in de stelling zien staan, terwijl dat voor floret en sabel zeker niet geldt.

Mijn conclusie is dan ook dat de hoeveelheid technische trainingsarbeid op degen stukken lager ligt. Gebrek aan techniek wordt hier goed opgevangen door een goede dosis tactiek.

In het kort: Houd de jeugd niet voor de gek en wek geen valse verwachtingen op floret. Het degenschermen is door onze structuur in de verenigingen de enige mogelijkheid om de toppers op te vangen, omdat er geen (of te weinig) goede senioren floretschermers per club aanwezig zijn en omdat internationale aansluiting op degen beter is. Hoewel floret en sabel prachtige wapens zijn, zal het een desillusie voor onze jeugdschermers worden zodra ze de twintig zijn gepasseerd.

FRANCE-LAMES

FRANCE-LAMES-SCHERMSERVICE
K. Fokkema-Anderegg
Steenbraam 7
9561 DA Ter Apel
tel. 05995 - 2059

Open Nederland Politie Schermkampioenschap

veel schermen voor je geld

Dick Brouwer

Het schermen binnen de politie kent de laatste jaren alleen maar een achteruitgang in het aantal wedstrijdschermers. Vroeger was dat wel anders, vertellen de gepensioneerde dienders. Toen wij nog met de blanke sabel op straat liepen, was het schermen verplicht. Zij die toen aan het wedstrijdschermen deelnamen werden sterk gesubsidieerd. Grote verhalen komen dan los over hoe men vroeger met een bus met wel 50 deelnemers per vereniging naar een wedstrijd in den lande ging. Die tijd is helaas voorbij. Anno 1991 is de Nederlandse Politie Sportbond, afdeling schermen, aangewezen op een handjevol wedstrijdschermers en een aantal pure rekreanten. Het sabelschermen is al helemaal een achtergesteld kindje.

Toen de RPSV Hermandad dan ook dit jaar werd aangewezen om op 23 november 1991 het nationaal sabel- en degenkampioenschap voor de NPSB te organiseren, besloot zij dit kampioenschap open te stellen voor ongeveer 40 aangeschreven "burger-verenigingen".

De Rotterdamse politie beschikt over een prachtige sportaccommodatie. Voor dit open toernooi/kampioenschap gaven 23 deelnemers op degen en 18 deelnemers op sabel acte de présence. Zowel op sabel als op degen werd in een poule unique geschermd. Onder de uitstekende leiding van de hoofdsecondanten en het wedstrijdsecretariaat werd aan deze enorme klus begonnen. Omstreeks 10.15 uur werd met de wedstrijden begonnen en omstreeks 16.15 uur werd de laatste treffer gegeven.

Op sabel werden er mooie partijen geschermd. Onder de sabreurs bevonden zich een aantal oudgedienden van de NPSB, waar menige jonge schermer zich sterk in vergiste. Hoe ouder men wordt hoe sterker men zich maakt in het verdedigen. De wedstrijden op sabel werden niet electrisch gedaan. Omdat voor een groot gedeelte duidelijk rekreatief werd geschermd, werden de bevragingen van de secondanten sportief beantwoord. Soms had zelfs de hoofdsecondant moeite om de wat onlogische schermakties in de juiste bewoordingen aan te geven. Het kwam in ieder geval de sfeer ten goede. De wedstrijdschermers schermden voor wat zij waard waren. Nadat alle partijen op sabel waren geschermd, was een barrage nodig om de winnaar aan te wijzen.

De degenschermers moesten hun handen uit de mouwen steken. Zij moesten immers ieder 22 partijen schermen. Ook hier kwamen de geroutineerde schermers duidelijk uit de verf.

Omstreeks 16.15 uur vond de prijsuitreiking plaats door de schermgedelegeerde van de NPSB, Dhr. Robers. Uit de uitslagenlijst werd door het wedstrijdbureau de politiesabelkampioen en de politiedegenkampioen gehaald, terwijl voor de algemene winnaars eveneens prijzen ter beschikking stonden. Namens de NPSB-schermers wil ik in ieder geval alle niet politiedeelnemers danken voor hun deelname. Dankzij hen hadden wij toch een waardig kampioenschap. Want van de 41 deelnemers waren er slechts 10 politiemensen.

In verband met het grote succes zal er mogelijk in mei 1992 weer in Rotterdam een dergelijk toernooi georganiseerd worden. Hieronder volgen nog de volledige uitslagen.

SABEL

D. Brouwer	Hermandad	14V 1e)
P. Bosse	PSV	14V 2e) na barrage
W. Tuyn	Prometheus	14V 3e)
J.W. Kalmijn	PSV	13V 4e
L. Roeloffs	DPSV	13V 5e
J.A. Pijper	Masc de Fer	12V 6e
G. Godefroy	DPSV	10V 7e
F.R. Water	Delft	9V 8e

D. Brouwer tevens politie sabelkampioen 1991/1992

DEGEN

G. van Heerde	Rapier	20V	1e
W.M.Heuting	Kardolus	18V	2e
G.J. Wittens	Rapier	17V	3e
P. Stadhouders	UPS	16V	4e
A. Vliegen	Delfst	15V	5e
M. Robers	SDKM	15V	6e
A. Vogelaar	Masc de Fer	15V	7e
W. Giesbertz	SDKM	14 V	8e

P. Stadhouders tevens politie degenkampioen 1991/1992

Eindelijk weer veel schermers: Amsterdam 1992

Liesbeth Oskamp

Het nieuwe schermjaar werd, zoals al zes jaar gebruikelijk is, in Amsterdam geopend. Op 5 januari organiseerde de Amsterdamse studentenschermvereniging haar jaarlijkse internationale florettoernooi. Veel schermers meldden zich aan, zeker vergeleken met de aantallen schermers die zich vorig jaar op wedstrijden lieten zien. Ongetwijfeld zal het niet meer verplicht zijn van de maraging-kling het voor veel mensen weer mogelijk hebben gemaakt aan toernooien deel te nemen. Laten we hopen dat die stijgende lijn zich op alle wedstrijden zal laten zien.

Van de 72 heren en 38! dames die zich hadden opgegeven verschenen er 58 resp. 33 in het Universitaire Sportcentrum. Helaas waren er weer, zoals altijd, schermers die zonder afbericht niet op kwamen dagen, zelfs mensen die zich pas een dag van te voren nog hadden opgegeven. De inbreng van de buitenlandse schermers was dit jaar gering, er waren maar 16 deelnemers van over de grenzen, onder meer doordat de Duitse Hochschule Meisterschaften samen vielen met het toernooi. Bij de dames was de Nederlandse top vrijwel geheel aanwezig.

Na twee voorrondes zonder afvallers, leverde de eliminatie twee halve finales op: Kleefstra tegen Van de Veen en Lugthart tegen de Duitse Reifer. Kleefstra en Lugthart plaatsten zich voor de finale, en leverden daar een zeer spannend gevecht dat in eerste instantie in Kleefstra's voordeel leek te worden beslist. In de twee manche echter nam Lugthart het initiatief over en hield dat ook in de derde manche vol, zodat Kleefstra zich toch gewonnen moest geven. De strijd om de derde plaats werd gewonnen door Van de Veen.

Bij de heren ontbraken er helaas een paar sterke schermers, zoals titelverdediger Toth en de finalisten van de NK van vorig jaar Van Leeuwen en Oostveen. Gelukkig was er ondanks dat toch de nodige kracht aanwezig. De halve finales gingen tussen Van Aalst en Sorber en tussen Rijsenbrij en Koele. Van Aalst en Rijsenbrij ontmoetten elkaar in de finale, die overtuigend door Rijsenbrij gewonnen werd. De strijd om de derde plaats werd in het voordeel van Koele beslist.

Dames:

1. Marijke Lugthart	(S.V.Almere)
2. Geke Keefstra	(G.S.S.V. Donar 1881)
3. Inet van de Veen	(S.V. Les Faucons)
4. Doris Reifer	(Münster, Dld)
5. Anuska Schomaker	(S.V. Pallos)
6. Liesbeth Oskamp	(A.S.V. van de Berg)
7. Sandra Lourens	(S.V. P.S.V.)
8 Henne Liebrand-v. Es	(S.V. Zaal Visser)

Heren:

1. Hans Rijsenbrij	(S.V. Zaal Visser)
2. Erik van Aalst	(S.V. Zaal Heerooms)
3. Ruud Koele	(S.V. Zaal Hazes)
4. Peter Sorber	(V.S.A. Oeveren)
5. Chakib Zaïr	(S.V. Zaal Kardolus)
6. Jeroen Dievendal	(S.V. Ter Weer)
7. Marcello Noto	(S.V. Zaal Hazes)
8. Joël Bierlaire	(C.E. Spora, Lux.)

JEAN VANDERVOODT

verkoop van alle merken schermsportartikelen

VERKOOP en EXPEDITIE - Heemraadssingel 285
3023 BG Rotterdam
Tel.: 010 - 4120801/4765058

Fax: 010 - 4773048

GEOPEND

woensdag	19.00 - 21.00 uur
vrijdag	19.00 - 21.00 uur
zaterdag	09.30 - 13.00 uur

en volgens afspraak

Rolstoelschermen /E.K. Malle-België

Govert van Nimwegen

In een eerder nummer van Touché heeft u kennis kunnen maken met het rolstoelschermen. Een reactie hierop lijkt mij wel op z'n plaats.

Begin '80 ben ik na enkele omzwervingen in de gehandicaptensport bij toeval in aanraking gekomen met de schermsport (art. OS Arnhem '80). In deze periode had Mtre. Theo van Leeuwen in Leiden een aantal rolstoelschermers om zich heen verzameld. Aanvulling was derhalve van harte welkom. Immers deze groep had een snelle groei in de breedte hoog in het vaandel staan.

Na enkele jaren begon de groep uiteen te vallen. Omdat het rolstoelschermen in Nederland relatief klein bleef, moesten de schermers steeds hun wedstrijden in het buitenland zoeken. Financiën speelden hierbij een belangrijk rol. De Nederlandse Invaliden Sportbond (NIS) had de geldkraan aangedraaid omdat naar hun mening de afgelopen jaren niet kon worden aangetoond dat rolstoelschermen in Nederland een sterke groei vertoonde. Voor het gemak werden resultaten, gemaakt door een kleine maar hechte schermgroep, over het hoofd gezien.

Mede door de inzet van Mtre. Van Leeuwen en de leden van schermvereniging A.E.W. heb ik de gelegenheid gekregen de afgelopen jaren met schermen door te gaan. Tevens heb ik getracht met het geven van demonstraties in het land het rolstoelschermen nieuwe impulsen te geven. Op enkele gunstige uitzonderingen na heeft dit nog niet het beoogde resultaat opgeleverd.

Momenteel wordt door Bert van Til in Amsterdam geprobeerd een nieuwe groep op te zetten.

Tevens zal er naar mogelijkheden moeten worden gekeken om in de toekomst tot een vorm van integratie te komen met de KNAS, zodat wedstrijden opengesteld kunnen worden voor de gehandicapte-schermer.

In november '91 heb ik deelgenomen aan de EK-rolstoelschermen in Malle-België. Deze wedstrijd was voor veel landen een laatste testcase voor de naderende Olympische Spelen in Barcelona. Ik had ingeschreven op floret en sabel. Het toernooi was goed bezet met ca. 70 deelnemers uit 9 landen. De sterkte bleek zeker uit het feit dat de toonaangevende landen (Frankrijk/Italië/Duitsland) deelnemers hadden ingeschreven op alle wapens: individueel/equipe.

De wedstrijdlocatie het Prov. vormingscentrum was ideaal gekozen -huisvesting en wedstrijden - in hetzelfde gebouw. De wedstrijden werden verschermd op zes lopers en blonken uit door

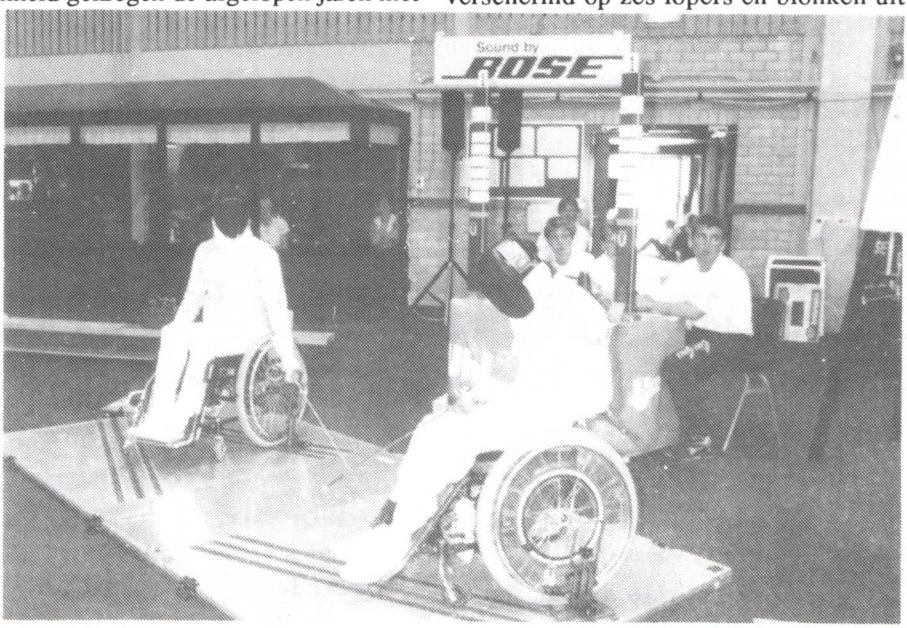

Rolstoelschermers in aktie *Foto: G. v. Nimweegen*

sportiviteit en vaak zeer goed technisch schermen.

Zonder veel problemen plaatste ik mij op het wapen floret op het tableau van 16 schermers en werd uiteindelijk twaalfde. Een enigszins teleurstellende resultaat, temeer daar een plaats bij de eerste tien tot de mogelijkheden behoorde.

Enkele dagen later moest ik de strijd aanbinden op sabel. Aan het eind van de dag kon ik tevreden de wapens opbergen. Een negende plaats behalen in een sterk veld stemde tot tevredenheid.

Terugzien op het toernooi -afgesloten met een uitmuntend koud buffet en disco- kan ik tevreden zijn met het behaalde resultaat. Dit betekent niet dat er niet harder getraind kan worden, techniek moet steeds worden bijgeschaafd.

Nu staat "de punt" gericht op de Olympische Spelen in Barcelona waar ik, in ieder geval, acte de présence zal geven als jurypresident.

Tijdens de OS. zullen de sabelpartijen voor de eerste maal bij rolstoelschermen elektrisch worden verschermd. Een aanpassing aan de rolstoel is hierbij wel noodzakelijk, omdat de romp zowel zij/rugzijde van rolstoel geldig trefvlak is. Het aanbrengen van een stuk lamestof bracht de oplossing.

Sabelcompetitie 1991-1992

Anton Oskamp
020-6929791

In de zomer van 1991 heeft de ASV van de Berg (Amsterdam) aan alle bij de KNAS aangesloten verenigingen een uitnodiging gestuurd om mee te doen aan een nationale Sabelcompetitie. Het doel van de competitie, zoals dat in de uitnodiging was omschreven, is het geven van een nieuwe impuls aan het sabelschermen in Nederland. Gestreefd is naar een zo eenvoudig en flexibel mogelijke opzet, met zo min mogelijk regels. Strenge regels werken verstikkend, en dienen dus het doel niet.

Negen verenigingen hebben zich ingeschreven: Zaal van Oeveren, US Schermen en ASV van de Berg (alle uit Amsterdam), Iron Shell (Rotterdam), Prometheus (Delft), Pallos (Utrecht), La Prime (Wageningen), Scaramouche (Arnhem) en Valliant ('t Harde). Tot nu toe is ongeveer de helft van de competitie verschermd.

Er wordt in de loop van het seizoen 91-92 een volledige competitie geschermd, dus alle verenigingen ontmoeten elkaar twee keer: een keer uit en een keer thuis. Dat betekent dat elke vereniging één uit- en één thuiswedstrijd per maand heeft. Dat is niet zòveel dat dat een te groot tijdsbeslag oplevert, en het is toch genoeg om een aardige en spannende competitie te kunnen draaien. Alleen de maand waarin elke ontmoeting plaats moet vinden ligt vast; wanneer precies de ontmoeting wordt verschermd, wordt aan de verenigingen zelf overgelaten.

Omdat de equipes bestaan uit drie schermers, en omdat de keus om de ontmoetingen elektrisch of niet-elektrisch te verschermen is opengelaten hebben meer verenigingen zich kunnen aanmelden dan bij het nationaal kampioenschap 1991 (4 equipes).

Inmiddels is ongeveer de helft van de ontmoetingen verschermd. ASV van de Berg gaat aan de leiding, op korte afstand gevolgd door Zaal van Oeveren en Scaramouche.

TE KOOP

VOLLEDIGE SCHERMUITRUSTING DAMES MAAT 36 RECHTS:

SABELS, (EL.) FLORETTEN, EL. VEST, FIL DE CORPS, GROTE TAS

FIE: VEST, BROEK, MASKER

ALLES Z.G.A.N. PRIJS N.O.T.K.

TEL. 070 - 35412326

De tussenstand per 1 januari is:

THUIS \ UIT	Berg	Iron Sh.	Oeveren	Pallos	Prime	Prometheus	Scaramouche	US	Valliant	Gewonnen	Geschermd	Indice*
Berg v.	■	7-2				6-3				6	6	+26
Iron Shell		■	1-8		7-2		2-7			1	5	-19
Oeveren van	4-5		■	7-2					7-2	5	6	+28
Pallos	4-5	8-1		■	7-2					2	4	+6
Prime, La	0-9		1-8		■					0	5	-31
Prometheus			2-7		7-2	■	4-5			2	5	-1
Scaramouche							■	5-4		4	4	+12
US Schermen	1-8					3-6		■	8-1	1	4	-4
Valliant							2-7		■	0	3	-17

* indice = aantal gewonnen partijen (in de ontmoetingen) - aantal verloren partijen.

stand	ontm	vict	ind
BERG VD	6	6	26
OEVEREN, V	6	5	28
SCARAMOUCHE	4	4	12
PALLOS	4	2	6
PROMETHEUS	5	2	-1
US SCHERMEN	4	1	-4
IRON SHELL	5	1	-19
VALLIANT	3	0	-17
PRIME, LA	5	0	-31

Volgend seizoen wordt de competitie opnieuw georganiseerd. Uit de enthousiaste reacties van de deelnemende verenigingen en uit de wandelgangen hebben we inmiddels begrepen dat er dan waarschijnlijk meer dan 10 equipes meedoen. Als dat gebeurt, dan moeten we een andere wedstrijdvorm kiezen. Bijvoorbeeld twee poules, regionaal ingedeeld, met kruisfinales; twee poules ingedeeld op sterkte, met promotie en degradatie; een halve, in plaats van een hele competitie. Welke vorm wordt gekozen, wordt in overleg met de deelnemende verenigingen besloten.

Wilt u zich nu al opgeven, of informatie inwinnen, bel dan gerust.

SINTERKLAASTOERNOOI MIDDEN NEDERLAND

Nico van Beek

Zondag 8 december 1991 werd door de afdeling Midden Nederland ter gelegenheid van de verjaardag van Sint Nicolaas een floret

en minidegen wedstrijd georganiseerd voor de jeugd. Deze wedstrijd, gehouden in het schermcentrum Arnhem dat hiervoor een uitstekend onderkomen bood, werd door 43 jeugdige schermers en schermsters bezocht in 5 categorieën.

Door de deelnemers werd fanatiek om de beschikbare prijzen gestreden, waarbij geen enkele treffer werd weggegeven.

Na afloop konden de prijzen dan ook uitgereikt worden aan de volgende winnaars:

Floret niet electrisch (benjamins) A poule

1 I. Wemerman - Deropement
2 M. v.d. Meijden - S.V. Putten
3 S. Comb - Scaramouche

Floret niet electrisch (benjamins) B poule

1 M. Diesveldt - S.V. Putten
2 S. Plantinga - Scaramouche
3 J. Hummelman - Scaramouche

Floret niet electrisch (pupillen/cadetten) A poule

1 J. in 't Hol - La Prime
2 W. Kruithof - S.V. Putten
3 M. Hunnersen - Deropement

Floret niet electrisch (pupillen/cadetten) B poule

1 R. Romijn - Scaramouche
2 H. Hermsen - Scaramouche
3 C. Henneveld - La Prime

Floret electrisch (pupillen/cadetten) meisjes

1 V. Demoed - Deropement
2 I. Cede - Scaramouche
3 L. Johannesma - Scaramouche

Floret electrisch (pupillen/cadetten) jongens

1 M. Pijnenburg - Scaramouche
2 J. Meekels - Scaramouche
3 M. Berendsen - Scaramouche

Minidegen

1 P. Hiemstra - Scaramouche
2 N. Vredeveldt - Scaramouche
3 C. Bos - Scaramouche

KERSTTOERNOOI DE TROUBADOURS

Rob Goudvis

Op zondag 15 december werd er door De Troubadours een equipe wedstrijd gehouden. Deze vereniging had gekozen voor een experiment, waarbij ingeschreven kon worden met een mixed floret equipe van 3 schermers of schermsters. Het is altijd maar afwachten wat een experiment uiteindelijk zal opleveren. Komen er 3 equipes op de lopers of moet je equipes gaan weigeren omdat de zaal te klein wordt? Gelukkig werd het geen van beiden. Er hadden die dag 20 equipes de weg gevonden naar de Bossche lopers.

Om een beetje in de Kerstsfeer te blijven hadden wij besloten om in de circulaire te vermelden dat de nationale topschermers niet verwacht werden. Om het toernooi een rekreatietoernooi te noemen ging ons te ver. Immers, er zijn vele schermers in Nederland met een licentie, maar die toch wat betreft hun kunde het niveau van een rekreant halen. Ons leek het beter om naar de werkelijke kracht te kijken en niet naar een wijze van ingeschreven staan als bondslid.

Er werd geschermd in een grote poule. Eerst was er de verwachting dat het zou lukken om ieder equipe tegen elk ander equipe te laten spelen. Maar al snel bleek dat dit niet haalbaar was, zodat overgegaan werd op een Zwitsers systeem. Dat houdt in dat gelijkwaardige tegenstanders elkaar ontmoeten, terwijl er toch een uitslag komt, die de krachtsverhouding goed weergeeft, ondanks dat niet iedereen tegen iedereen schermt. Een bijkomstig voordeel is dat er gestopt kan worden op zowat elk gewenst moment. Het is niet noodzakelijk om een minimum aantal ontmoetingen te spelen. Wij konden dan ook rond half vijf de prijzen uitreiken.

Ik moet hierbij opmerken dat een equipe-ontmoeting bestond uit 3 partijen. De nummers 1 van beide equipes schermen tegen elkaar; zo ook de nummers 2 en 3. Een ontmoeting is gewonnen door het equipe met de meeste winstpartijen in een ontmoeting.

Naar aanleiding van de geluiden die wij opvingen uit de zaal, viel dit toernooi in heel goede aarde. Hoewel sommige (doorgewinterde) schermers en coaches niet op de hoogte waren van de kenmerken van het Zwitsers systeem. Terwijl dit systeem toch in vele sporten (oa. Go en schaken) wordt toegepast. Voor ons een stimulans om volgend jaar weer een dergelijk

toernooi te organiseren.

Hoewel de uitslag het niet doet vermoeden, kwamen er equipes uit het gehele land naar Den Bosch. Ik had tevoren zeker niet verwacht dat de topplaatsen voor de thuisspelende equipes zouden zijn. Een klassering in de bovenste helft lag wel voor de hand, maar een overwinning niet. Een kaars voor elke deelnemer sloot deze laatste wedstrijd van 1991 af.

Uitslag

1 de Troubadours I	(Frank Reelick, Patrick v. Zon, Louk Ebben)
2 de Troubadours II	(Katalin v. Zon, Anjo v.d. Sluys, Willem Fraij)
3 d'Artagnan I	(Hans Swart, Jan Somers, Willie de Jong)

Openingswedstrijd nieuwe zaal Van Oeveren

Dave Dongelmans

Hoewel reeds vanaf het begin van het seizoen actief, vond op zaterdag 30 november de officiële opening van Zaal Van Oeveren plaats in het Frans Otten Stadion in Amsterdam. De spiegelzaal van het stadion is de nieuwe lokatie van de vereniging.

's Middags werden de elimaties van de eerder gehouden voorrondes en 's avonds de finales van de floret zaalkampioenschappen verschermd. Deze werden onder andere geleid door Rob Wolthuis en verliepen sportief en spannend.

De prijzen werden uitgereikt door onder andere Bert van de Flier, de nieuwe leraar Bert van Til en de oude leraar Maître Van Oeveren.

Toen dit allemaal achter de rug was, werd het tijd voor het meer officiële gedeelte van de avond: Er werd geklonken met champagne, het nieuwe logo werd onthuld. Een aantal speeches werd gehouden waarin tot uitdrukking kwam dat iedereen de nieuwe nu 75 leden tellende vereniging veel succes toewenst. Ook de cadeaus, aangeboden door de KNAS, NAS en bevriende schermverenigingen, maakten dit duidelijk.

Mede dankzij de steun van sponsors zoals Canon, Media Register Nederland en Galerie Sparts en natuurlijk de ongeveer 90 toeschouwers kon de dag en de avond zo feestelijk verlopen als gepland.

Iedereen die hierbij aanwezig was of medewerking heeft verleend hartelijk dank. Zaal Van Oeveren kon een vliegende start maken.

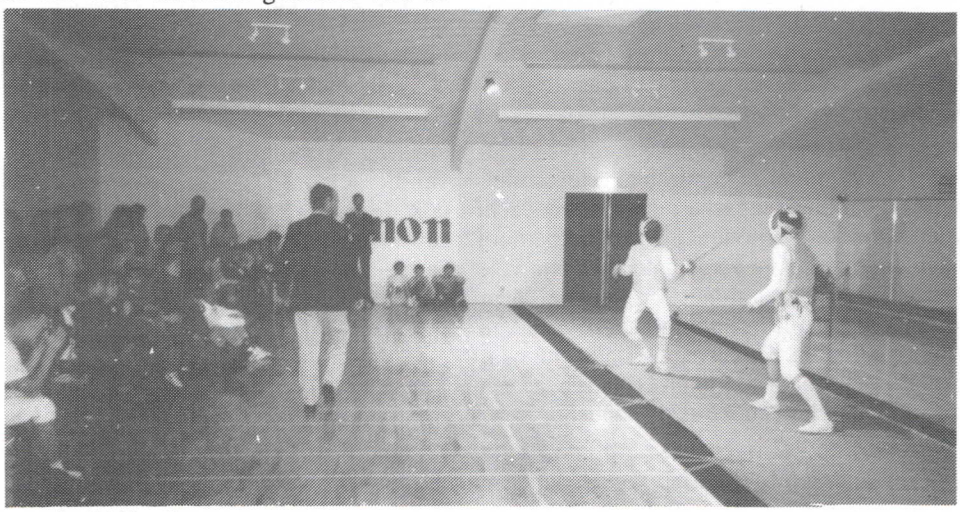

Openingswedstrijd Van Oeveren

Trainingsweek in Frankrijk

Boaz Aronson

Vanaf 12 t/m 20 oktober werd er door Schermzaal Van Oeveren een trainingsweek in Frankrijk georganiseerd. Maître Ruud van Oeveren, die onlangs naar het dorp Bourgueil bij de Loire is verhuisd, ontving ons daar in zijn kasteel. We waren met:

Nathan Ducastel ,Anyuta Kemmerling, Wouter Sonne,Vincent Zillig, Blime Aronson, Raoul Koolhaas-Revers, Boaz Aronson .

Naast schermen waren er daar ook veel andere dingen te doen. In de "tuin" (ongeveer 5000 m2) maakte we bijna iedere morgen gebruik van de tennisbaan. Ook hebben we een paar van de talloze kastelen bekeken. In één van deze kastelen werden we zelfs door de kasteelheer zelf rondgeleid. Maître van Oeveren was er ook in geslaagd om voor een paar uur het zwembad van Bourgueil voor ons af te huren.

En dan was er natuurlijk het schermen zelf. Het trainen deden we in de balzaal van het kasteel, gemiddeld zo'n 2 à 2 1/2 uur per dag, waarbij iedereen partij schermde en individueel gelesd werd. Op dinsdag werd er een equipewedstrijd geschermd met de andere schermzaal van Bourgueil. Deze zaal was kampioen van het Departemente de Loire (een gebied dat bijna even groot is als Nederland!). Het resultaat was echter verbazingwekkend: we wonnen met 9-3, 9-0. Onze equipes bestonden uit:

Equipe 1
Raoul Koolhaas-Revers
Vincent Zillig
Wouter Sonne
Blime Aronson

Equipe 2:
Raoul Koolhaas-Revers
Vincent Zillig
Wouter Sonne
Boaz Aronson

Donderdag hebben we geschermd met de schermzaal van Saumur. We schermden hier in een erg mooie zaal, erg groot, een kurken vloer en voorzien van vier koperen lopers! Dit was een training gegeven door Maître Van Oeveren. Deze mensen waren een stuk sterker dan die in Bourgueil en ze hadden een ongelooflijke vechtlust en conditie (wat je in Nederland niet vaak tegenkomt). Er waren ook nog schermzalen in Poitiers, Tours en in Langeais, maar we hebben er niet geschermd; de volgende keer misschien. Het was een erg leuke week en we hopen en snel weer heen te gaan.

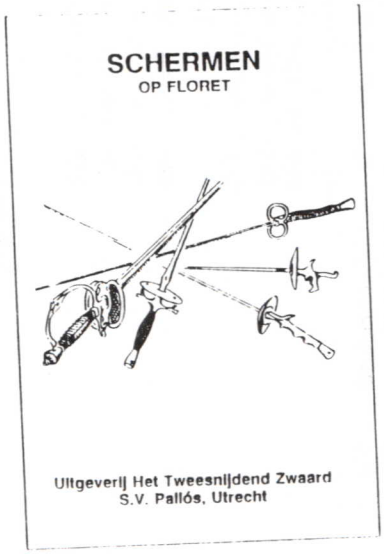

Begin maart verschijnt:

'Schermen op floret'

Leerboek over schermen met speciale aandacht voor floret

Gericht op zowel beginners als gevorderde schermers

Met 27 unieke tekeningen!

Bestellen: per exemplaar ƒ 12,- (incl. verzendkosten) op giro 6131459 (o.v.v. 'Leerboek') t.n.v.: S.V. Pallós, Postbus 85372, 3508 AJ UTRECHT

STAND PER 1 FEBRUARI 1992

	HEREN FLORET		HEREN DEGEN		HEREN SABEL		DAMES FLORET		DAMES DEGEN		DAMES SABEL	
KUIKENS	1.Verwijlen Bas	Vwy	1.Verwijlen Bas	Vwy								
	2.Bonefaas Vincent	Fau										
BENJAMINS	1.Verwijlen Bas	Vwy	1.Vugt Roel van	Vwy	1.Textor Michiel	dAr	1.Conen Rachel	dAr				
	2.Kock Koen	Rap	2.Smits Wim	Sca	2.Veeger Casper	dAr	2.Verstegen Hannah	dAr				
	3.Reineke Dominic	Wol			3.Hardeman Niek	dAr	3.Bloemendaal Anne	dAr				
	4.Vugt Roel van	Vwy			4.Hout Kevin vd	dAr	4.Broekhuis Wendy	Fau				
PUPILLEN	1.Reineke Patrick	Wol	1.Tigchelaar Siebren	Vwy	1.Monshouwer Rob	dAr	1.Alp Zehra	Vwy				
	2.Koolhaas Raoul	Oev	2.Vermeeren George	Fau	2.Peters Luc	dAr	2.Verwijlen Judith	Vwy				
	3.Aronson Boaz	Oev			3.Textor Michiel	dAr	3.Demoed Verena	Der				
	4.Pastoor Pascal	Kar					4.Polderman Cheska	Haz				
	5.Tigchelaar Siebren	Vwy					5.Wynia Elmine	TAp				
CADETTEN	1.Galesloot Chris	Fau	1.Eestermans Tim	Wol	1.Pelgrom Daan	Sca	1.Zon Katalin van	Tro	1.Manessen Titia	Sca		
	2.Raeven Joost	Wol	2.Kappert Erik	Hee	2.Rap Michael	Sca	2.Ridder Ineke de	PSV	2.Hamer Saskia	BG		
	3.Eijkholt Jan-Willem	KLM	3.Buitelaar Niels	Pro	3.Aa Carlos vd	Sca	3.Alp Zehra	Vwy				
	4.Claasz Coockson R	Hee	4.Reurslag Jan	Kar	4.Groot Bas de	Cas	4.Sigmund Samira	Haz				
	5.Nonhebel Floris	TWe	5.Garnier Bas	Vwy	5.Meijer Henny	dAr	5.Melis Anita	Fau				
	6.Hourcade Serge	Vis	6.Wittems Geert Jan	Rap			6.Monagan Sylvia	Vis				
JUNIOREN	1.Aalst Erik van	Hee	1.Leijtens Marco	Vwy	1.Ros Tijmen	Kar	1.Angad Gaur Indra	ANS	1.Bijlsma Astrid	Wel		
	2.Heerooms Yuri	Hee	2.Otter Wouter den	Sca	2.Pelgrom Daan	Sca	2.Schomaker Anuska	TAp	2.Ridder Irma de	PSV		
	3.Freye Jan-Robert	TAp	3.Eestermans Tim	Wol	3.Rap Michael	Sca	3.Lourens Sandra	PSV	3.Johannisma Kaml	Sca		
	4.Noto Marcello	Haz	4.Viegen Arjen van	Pro	4.Driessen Raoul	Sca	4.Jager Theresa de	TWe	4.Lourens Sandra	PSV		
	5.Blankenzee Michiel	Hee	5.Geest Job vd	Hrl	5.Plantinga Teun	Kar	5.Zon Katalin van	Tro	5.Dekkers Esther	Vwy		
	6.Tegelaar Jason	Oev	6.Waterlander Peter	Hee			6.Melis Anita	Fau				
	7.Jonckers Ivo	Kar	7.Dokkum Jeroen v.	Vwy			7.Pieters Fabienne	LRa				
	8.Velde Jeroen vd	Vla	8.Buitelaar Niels	Sca			8.Ridder Ineke de	PSV				
SENIOREN	1.Rijsenbrij Hans	Vis	1.Driessen Michiel	DVi	1.Ros Tijmen	Kar	1.Kleefstra Geke	DON	1.Osinga Pernette	Kar	1.Dalen Sandra van	Kar
	2.Gogoase Ovidiu	Sca	2.Kardolus Arwin	Kar	2.Kardolus Oscar	Kar	2.Schomake Anuska	TAp	2.Olphen Jacq-Anne v	Hrl	2.Speth N	Val
	3.Oostveen Arvid	Sca	3.Ganeff Stephane	Kar	3.Bruin Pieter de	Pal	3.Oskamp Liesbeth	vdB	3.Emden Rebecca v.	Vdv	3.Laan C	Zee
	4.Zair Chakib	Kar	4.Kortekaas Ton	DVi	4.Oskamp Anton	vdB	4.Lugthart Marijke	Alm	4.Tiedink Nicolette	Sca	4.Knaapen Marielle	Sca
	5.Divendal Jeroen	TWe	5.Klip Micheal vd	DVi	5.Derop George	Sca	5.Lourens Sandra	PSV	5.Hofmans-Clark Jos	Kar		
	6.Korzelius Jonker	Vis	6.Goor Rick vd	Vwy	6.Santvoord Tony v.	Oev	6.Liebrand-vanEs H.	Vis	6.Meer Esther vd	Kar		
	7.Hellement Mitchell	Sca	7.Galen Warjo van	DVi	7.Ham Erik vd	vdB	7.Veen Ynet vd	Fau	7.Bijlsma Astrid	ANS		
	8.Aalst Erik van	Hee	8.Gogoase Ovidiu	Sca	8.Camfferman Ger	Pal	8.Steinprinz Isabel	Fau	8.Johannisma Kamla	Sca		

KARDOLUS SCHERMSPORT

voor de betere schermsportartikelen

Dagelijks geopend van 9.00 - 17.00 uur
en volgens afspraak.

- ★ F.I.E.masker ƒ 186,-*
- ★ Compleet F.I.E. schermpak vanaf ƒ340,*-
- ★ Pracht Schermschoenen ƒ70,-*
- ★ Handschoen ƒ 24,-*
- ★ Speciale aanbiedingen in de "shop"
- ★ Wij denken aan **UW VEILIGHEID** en aan **UW PORTEMONNAIE**

* Excl. btw

Speulderbos 15

2716 JW Zoetermeer, tel.: 079-21.21.22/Fax:079-52.08.22

KOM EENS VRIJBLIJVEND BIJ ONZE "SCHERMSHOP" LANGS!

TOUCHÉ !

Officieel orgaan voor het Nederlandse schermleven

Verspreiding aan K.N.A.S.-leden gratis

Abonnementen op aanvraag