Koninklijke Nederlandse Algemene Schermbond

TOUCHÉ K.N.A.S.

JULI 1992 / NUMMER 3

KONINKLIJKE NEDERLANDSE ALGEMENE SCHERMBOND

Opgericht 1 FEBRUARI 1908

Laatstelijk goedgekeurd bij Koninklijk Besluit van 15 oktober 1975, no. 41

Ingeschreven in het Verenigingsregister bij de Kamer van Koophandel en Fabrieken te 's-Gravenhage onder nr. V 409378

Bondsbureau: Postbus 18690 - 2502 ER 's-Gravenhage
telefoon: 070 - 3 211 705 (bereikbaar 9.00 - 13.00 uur)
Alle correspondentie te richten aan dit adres.

Kopij voor Touché naar redaktieadres,

Sluitingsdatum kopij volgende Touché: 19 september 1992

Erevoorzitter : Mr. J.D. Schepers

Ereleden : drs. P. Kal
H. Kenter
E.H. Wolthuis

DAGELIJKS BESTUUR

Voorzitter	: E.M.J. van de Flier 1185 AV Amstelveen	- Maarten Lutherweg 214 - telefoon 020 - 6455 552
Secretaris	: L. Helwes 6814 KV Arnhem	- Van Ruisdaelstraat 35 - telefoon 085 - 422 225
Penningmeester	: H.J. Reurslag 2719 GD Zoetermeer	- Agaat 139 - telefoon 079 - 617 742

De artikelen in dit blad worden gepubliceerd onder verantwoordelijkheid van de redaktie en/of auteur. Publikatie betekent niet dat de K.N.A.S. de inhoud ervan onderschrijft.

De redaktie houdt zich het recht voor zonder opgaaf van redenen ter publikatie aangeboden materiaal te weigeren dan wel gewijzigd te plaatsen.

© K.N.A.S. 1992. Niets uit deze uitgave mag worden verveelvoudigd en/of openbaar gemaakt zonder voorafgaande schriftelijke toestemming van de redaktie.

TOUCHÉ !

OFFICIEEL ORGAAN VAN DE
KONINKLIJKE NEDERLANDSE ALGEMENE SCHERMBOND

Verschijnt vijfmaal per jaar. jaargang 27, nr. 3 - juli 1992
Redaktie-adres: De Steenzager 1 - 5506 GE Veldhoven, tel. 040 - 542423

Van de redactie

Rob Goudvis

Wanneer u deze Touché onder ogen krijgt is het een drukte van belang op de internationale sportvelden en in de internationale sporthallen. De Tour de France is net afgelopen en de Olympische Spelen zijn volop bezig, om maar eens wat grote toernooien te noemen. Het is jammer dat dames degen (nog) niet op de agenda van OS staat, want gezien de recente resultaten van Pernette in Havanna (zij werd daar DERDE!) zat er een medaille best in. Wist u overigens dat wij echt jaren hebben moeten wachten voordat Nederland weer eens een medaille behaalde op een Wereldkampioenschap schermen? Ergens in het begin van deze eeuw was A.E.W. de Jong (en nog enkele anderen) een regelmatige ophaler van medailles. Ik hoop dat deze derde plaats een stimulans kan zijn voor een nieuwe periode met nationale sterren op het internationale vlak.

Heeft u ook al gehoord of gelezen, dat in 1995 de Wereldkampioenschappen schermen naar Nederland komen? De internationale schermfederatie heeft besloten dat ons land gastheer kan zijn voor dit evenement. Het lijkt mij een uitgelezen mogelijkheid om het schermen in Nederland van zijn goede kanten laten zien. Het biedt ook de mogelijkheid om de pers te interesseren voor onze sport. Ik hoop dan wel dat dit in positieve zin kan gebeuren. Immers er is altijd wel iemand die vindt (al dan niet terecht) dat hij onrecht is aangedaan. Natuurlijk moet zo iemand voor zijn rechten opkomen. Maar als dat gebeurt middels de pers, denk ik dat wij verkeerd bezig zijn. Dan komt de sport in een verkeerd daglicht te staan. Immers, de meeste lezers zijn leek op het gebied van schermen. En zij kunnen dan geen goed beeld vormen van de werkelijke problemen. Mijn motto zou dan ook zijn: schermen in de pers: PRIMA, klagen over schermen: NEEN, aanmoediging nieuwe leden: UITSTEKEND.

Een geheel anders zaak betreft het bondsbureau. Het is u misschien al opgevallen, dat wij weer kunnen beschikken over een vaste medewerker. Henk Crooijmans zal u te woord staan als u in kontakt treedt met het bureau in Den Haag. U kunt hier als vanouds terecht met alle schermzaken die bij u leven. Let er echter wel op, dat u hier niet moet zijn voor zaken die de ledenadministratie betreffen. Daarvoor moet u bij Rob Goudvis zijn. Er is afgesproken, dat Rob voorlopig de ledenadministratie blijft voeren. Om ook deze klus er bij te nemen, zou voor Henk te veel in eens worden. Want dat het een grote klus is, kan ik u verzekeren. Ik zeg dit niet om te klagen, maar om bij u begrip te kweken, dat er wel eens iets fout kan gaan. Je bent voor een goede administratie afhankelijk van de gegevens, die je toegestuurd krijgt van de verenigings-secretarissen. En er zijn er een aantal in Nederland, die hun taak niet naar behoren vervullen. Met als gevolg dat er verschillen ontstaan tussen de bestanden die de KNAS heeft en de bestanden die de verenigingen voeren. Wij kunnen deze fouten er alleen uit krijgen, door bij ontdekking onmiddellijk aanpassingen aan te brengen. En langzamerhand blijkt, dat de kwaliteit van de gegevens inderdaad vooruit gaat. Dat geeft ons moed om te denken, dat het ooit wel eens goed komt.

Ligt u nu op uw rug in de zon te bakken deze Touché te lezen? Of heeft u uw jaarlijkse rust reeds gehad? Of bent u volop aan het trainen voor het nieuwe seizoen? Of zit u thuis het wedstrijdreglement uit uw hoofd te leren? Of kan op dit moment het schermen uw gedachten niet in beslag nemen? Wat voor u ook geldt, ik wens u veel plezier op uw vakantie, en dat het nieuwe schermseizoen u mag brengen wat u daarvan verwacht.

Voor de leraren: we hebben nog ruim 3 jaar te gaan, dat moet voldoende tijd zijn om schermers en schermsters op een hoger niveau te brengen.

Voor de andere KNAS-leden: zorg dat je erbij bent, wees loyaal in je eventuele medewerking.

Kortom: laten we hier met zijn allen een geweldig schermfeest van gaan maken.

We hebben al diverse positieve reacties gehad waarin ons medewerking werd toegezegd.

Een ander voordeel van het ruim van te voren weten dat zo iets er aan komt, is dat je nu drie jaar publicitair voordeel kunt hebben van de verhoogde interesse bij de pers.

Dus schrijf rustig een artikel in je lokale krant en vertel dat men nu moet gaan schermen en dat er hard getraind moet worden om er wat moois van te maken.

Laten we vooral niet vergeten dat zo een WK organiseren niet wordt gedaan ten behoeve van 30 deelnemers en 5 trainers of een handvol bestuursleden die daar een droge sherry gaan drinken. Nee: het gaat om de mogelijkheid om mensen die nog niet weten hoe leuk schermen is op deze manier hiermee in contact te brengen.

Dus doe hier iets positiefs mee.

De komende tijd zullen wij U op gezette tijden in Touché berichten over de voortgang van het project.

R A N A

Aankondiging

Schermvereniging "RANA" maakt hierbij bekend op

zondag 18-10-1992,

het 1e AMSTERDAM/RANA Schermtoernooi te organiseren.

Wapen: FLORET, electrisch. Voor dames en heren.

Tevens een wedstrijd (rol)-STOELSCHERMEN*

Wapen: SABEL, electrisch. Voor dames/heren gemengd

Nadere informatie kunt u t.z.t. tegemoet zien via uw verenigingssecretariaat of eerder door contact op te nemen met Boudewijn Mooren (tel. 022990-25831).

* Zoals u reeds weet, via publicaties in Touché, beperkt het (rol-)stoelschermen zich niet meer alleen tot invalide scherm(st)ers. Valide sabel scherm(st)ers worden daarom dan ook met nadruk uitgenodigd óók mee te doen aan deze, voor Nederland unieke, geïntegreerde sabelwedstrijd.

Nieuwe schermleraren A

Op 20 juni 1992 zijn in het "Arnhems Schermcentrum" examens van de opleiding Schermleraar A afgenomen. Alle kandidaten - Marjolein Versteeg, Jantien Brouwer, Gert Camfferman, Kees van der Hulst, Pieter de Bruin en Ovidio Gogoase - wisten het examen met goed gevolg af te leggen.

Reeds eerder waren Andries Toth en Yunus Engelenburg voor hetzelfde examen geslaagd. Zij zijn inmiddels naar de B-opleiding doorgestroomd.

De cursus werd gegeven door Dick van Winden en Jaap Brouwer.

De A-cursus leidt op tot schermleraar op één wapen en bestaat uit ongeveer 20 cursusdagen van 6 uur. Aan bod komen ondermeer: algemene basisvorming sport; wedstrijdreglement; techniek, methodiek, organisatie en geschiedenis van het schermen; eigen vaardigheid en jureren en natuurlijk het individueel en klassikaal lesgeven.

De opleiding wordt verzorgd door de Commissie Opleidingen van de KNAS.

Belangstellenden voor de diverse opleidingen kunnen contact opnemen met Me. Dick van Winden.

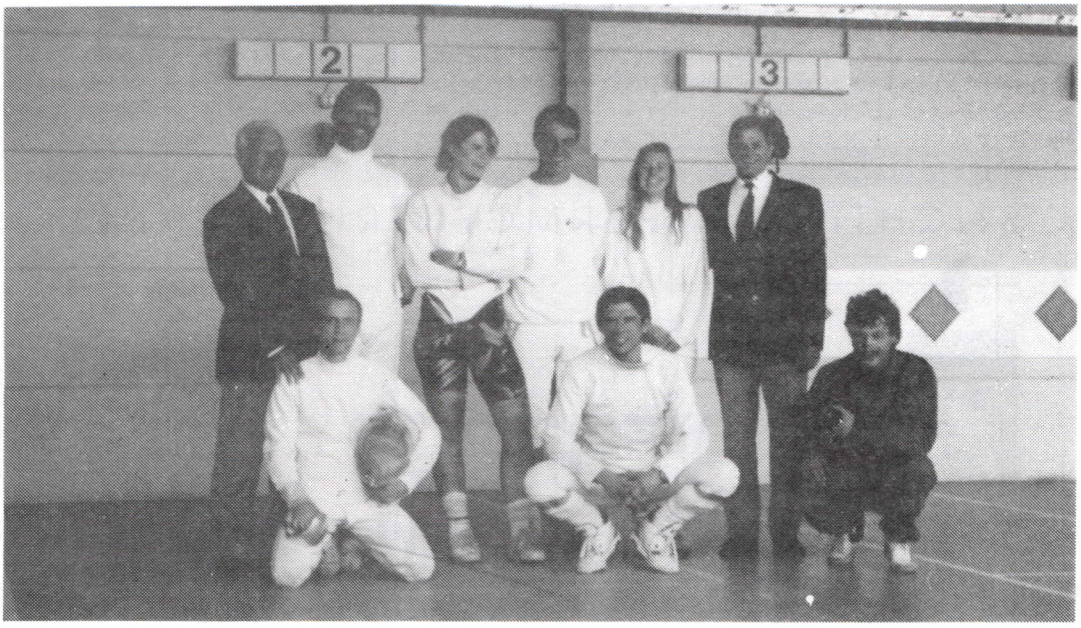

Van links naar rechts:

staand: Dick van Winden, Kees van der Hulst, Marjolein Versteeg, Pieter de Bruin, Jantien Brouwer en Jaap Brouwer.

zittend: Gert Camfferman, Yunus Engelenburg en Ovidio Gogoase.

Russische schermlerares bezocht Nederland

Bondstrainerscollectief

Zoals u in de vorige uitgave van het bondsblad kon vernemen was het Bondstrainerscollectief, bestaande uit de heren W. Monshouwer, F. Posthuma en J. Walraven, erin geslaagd de in Moscow werkende florettrainster Ludmila Viasov naar Nederland te halen. Diverse verenigingen hebben gretig gebruik gemaakt van de gelegenheid om haar voor enige uren te strikken, zodat geïnteresseerde scherm(st)ers individueel les konden krijgen. Tijdens haar 8-daagse excursie bezocht zij de schermverenigingen van collega's in Venlo, Den Haag en Heesch. Belangstellende deelnemers en leraren waren er van D'Artagnan, Ter Weer, Zaal Heerooms, Zaal Verwijlen en P.S.V.

Daarnaast werden door de ontvangende verenigingen, leraren, ouders en besturen, kosten noch moeite gespaard om onze gastdocente een zo aangenaam en interessant mogelijk verblijf in Nederland aan te bieden. Naast het schermprogramma kreeg Mw. Viasov de gelegenmheid tot het bezoeken van kastelen, het Van Gogh museum, het Pre-hisorisch dorp, het Burgers Dierenpark, een Center Parc, .. etc.

Kortom: de 'Hollandse' gastvrijheid werd eer aangedaan en wij willen allen die hieraan hebben bijgedragen hiervoor bedanken.

STICHTING SCHERMCENTRUM ARNHEM

Uhlmann

VERKOOP

UHLMANN & ALLSTAR

Schermcentrum Arnhem verkoopt exclusief voor Nederland Uhlmann schermsportartikelen. Ook voor Allstar kunt u bij ons terecht.

Schermcentrum Arnhem centraal in Nederland, voor advies en service.

Schermcentrum Arnhem, Koppelstraat 20, 6832 EP Arnhem. Verkooptijden dinsdag en woensdag 20.00 - 22.00 uur
Telefoon: 085 213360 Mevrouw C. Tiedink (buiten deze tijden 085 - 513132)

Touché Junior

Deze keer is Touche junior geheel voor inzendingen van s.v. Courage. Dit naar aanleiding van het Hemelvaarttoernooi, dat door deze club werd gehouden. Wat vind jij van deze prachtige tekeningen? Wie weet staat er volgende keer een tekening van jou op deze pagina. Je kan iets tekenen van je vakantie, of van een wedstrijd waar jij hebt meegedaan (of waar je hebt gewonnen).

Het adres is: Anja
p/a de Steenzager 1,
5506 GE Veldhoven

Tot de volgende keer

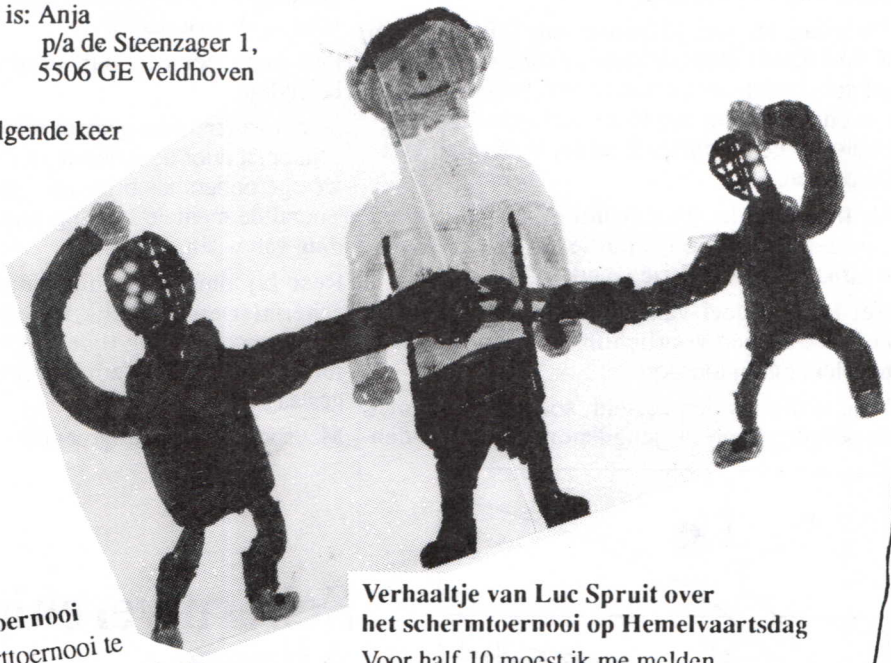

Verhaaltje van Luc Spruit over het schermtoernooi op Hemelvaartsdag

Voor half 10 moest ik me melden.
En om 10 uur moest ik eigenlijk schermen,
maar het liep uit, dus moest ik om half 11 schermen.
Ik kwam in de verliezers groep terecht,
daarin werd ik nummer 4.
Ik moest ook mee helpen scheidsrechteren.
Ik vond het schermen een beetje moeilijk.

Het hemelvaarttoernooi

Op het hemelvaarttoernooi te
Veldhoven behaalde ik de 2de plaats.
Ik zat in de categorie 10 tot en met
de 11 jarigen.
Iedereen speelde 4 of 5 partij's (potjes).
Achter elke schermer staan
2 hulpsecondanten.
Links en recht schuinrechtdoor van de
schermers staat een hoofdsecondant.
Ik vind het fijn dat er een hoodsecondant
is die alles verteld wat er gebeurd is.
Want als hij of zij zegt 1-0 weet jij of
de hulpsecondanten niet wat er gebeurt.
Stefan Jansen Courage.

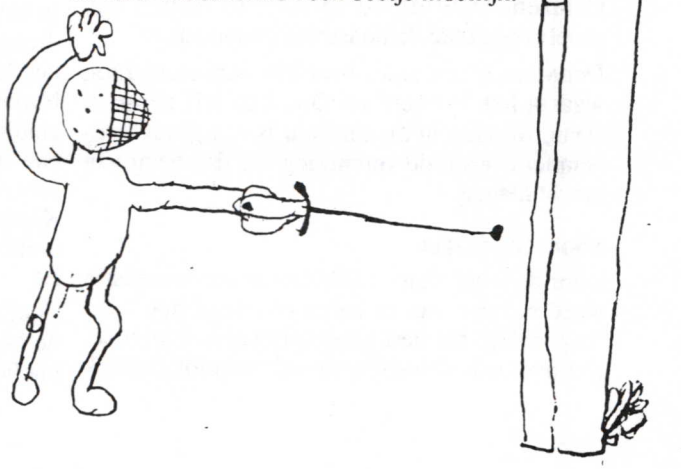

Een bedankje voor de E.H.B.O.

Bij de laatste partij ging ik
door mijn linkerenkel.
De E.H.B.O. kwam meteen.,
Ze hebben mij goed geholpen.
Ik wil de E.H.B.O. hier hartelijk
voor bedanken.
Stefan Jansen, Courage

Prestaties: een kombinatie van faktoren

Peter Leijtens (voorzitter KNAS zuid)

Het leveren van prestaties vergt meer dan een goede lichamelijke konditie en techniek. Het mentaal sterk zijn is een belangrijke faktor tot het behalen van succes.

Zaterdag 16 mei j.l. waren op initiatief van KNAS Zuid tijdens de regiotraining een twintigtal scherm(st)ers en een aantal trainers bijeen om onder leiding van Rico Schuijers (sportpsycholoog) een mentale training te ervaren en te bespreken.

De training, die plaatsvond in de schermzaal van zaal Verwijlen, duurde ongeveer 2 uur, waarna een korte pauze volgde.

Het tweede deel van het ochtendprogramma bestond uit een voorlichting over individuele begeleiding bij topsport.

Vragen die werden gesteld, zoals hoe het met de scholing van de jeugdsporter kan worden geregeld, werden met het nodige verstand van zaken duidelijk beantwoord door Mevr. Ilja Keizer-Laman (Medewerkster NOC voor individuele begeleiding topsport en verantwoordelijk voor zuid Nederland).

Om ongeveer één uur werd de bijeenkomst beëindigd.

Samenvattend kan gesteld worden dat deze bijeenkomst door de scherm(st)ers, trainers en aanwezige ouders als bijzonder positief ervaren is. Vooral de mentale training sprak tot de verbeelding van velen.

Rest bij om onze zuid Nederlandse jeugdscherm(st)ers hartelijk te bedanken voor hun positieve opstelling tijdens deze ochtend. Juist jullie handelwijze zorgde ervoor dat dit een geslaagde training werd.

Met sportieve schermgroeten.

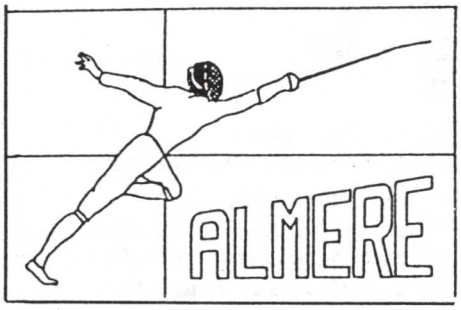

Schermvereniging Almere

Paul de Graaf

Op 29 februari werd door Schermvereniging Almere in samenwerking met Woon en Doe Centrum DOEMERE in Almere Buiten een groots opgezette demonstratie gehouden.

DoeMere is een groot overdekt winkelcentrum, waarin het 'wonen' en Doe-het-zelf centraal staan. Midden in dit centrum is een groot 'binnenplein' waar de vereniging die dag bezit van mocht nemen.

Voorbereidingen

Door de leden van de PR/aktiviteitencommissie werd al ruim van te voren overlegd hoe deze 'happening' het best georganiseerd kon worden. Het doel was duidelijk: zoveel mogelijk publiek trekken om het schermen en natuurlijk de eigen vereniging te promoten.

In het kader van het creëren van veel publiciteit droeg maître Marijke Lugthart enige forse stenen bij door zowel op floret als op degen bij de Nederlandse Kampioenschappen als tweede te eindigen. Dit bracht ons er toe een soort 'revanche'-toernooitje te organiseren tussen de nummers één, twee en drie van de Nederlandse Kampioenschappen floret, respectievelijke Pernette Osinga, Marijke Lugthart en Henne van Es.

Tijdens de besprekingen met DoeMere-manager de heer E. Bruggeman, bleek deze hier graag publicitair op in te willen spelen. Daarnaast was

hij ook bereid om een aantal zaken te financieren, waaronder consumptiebonnen voor de deelnemers, de kosten van de huur van een podium enzovoort, hetgeen onze clubkas zeer welkom was.

Groot-formaat-posters werden gedrukt en geleverd door de Almeerse plaatselijke kranten 'Dagblad van Almere' en 'Het Groene Weekblad'.

Eveneens 'prettig geregeld' kon een professionele info-stand geleend worden bij het Almeerse bedrijf 'Team Players'.

Het belangrijkste van de demonstratie was snel te regelen, ondanks de krokusvakantie: de deelnemende scherm(st)ers zouden allemaal komen, inclusief de Drie Kampioenen.

De demonstratie op zaterdag 29 februari 1992

Ruim op tijd waren er voldoende mensen om samen met DoeMere-hulp het centrale plein om te toveren in een schermbastion, zodat om exact 14.00 uur, na een welkom van voorzitter Lucas Löwensteijn, het embleem van schermvereniging Almere door DoeMere manager heer Bruggeman onthuld kon worden. De ontwerper van dit prachtige embleem (na inspraak van de leden) is Micha Lavaleije, die hiervoor alle lof verdient.

De demonstratie daarna genoot grote belangstelling, hetgeen jammer genoeg iets minder was toen de 'revanche' tussen de drie Nederlandse Kampioenen plaats vond. Jammer, want er werden fraaie partijen op technisch hoogstaand niveau geschermd.

Pernette bleek wederom de beste, maar Henne nam revanche op Marijke en werd tweede en Marijke dus derde.

Nadien werd er door met name de enthousiaste junioren nog een aantal partijen geschermd, zodat uiteindelijke pas om 16.30 uur het sein 'inpakken en wegwezen' werd gegeven. Dit gold ook voor de bezetting van de infostand door Yvonne Hofstra en zoon Eelco, die trouw vanaf het begin alle geïnteresseerden in de schermsport hadden geïnformeerd.

Evaluatie

De medewerking van Pernette, Henne en Marijke was voor het schermen en voor de publiciteit van groot belang.

Sponsoring van DoeMere, Team Players en Dagblad van Almere/Het Groene Weekblad was onontbeerlijk.

Vrijwilligers in de personen van leden van Schermvereniging Almere waren noodzakelijk.

Interesse vanuit de bond had leuk geweest.

Hierbij iedereen ontzettend bedankt!!

Het was geslaagd ...!

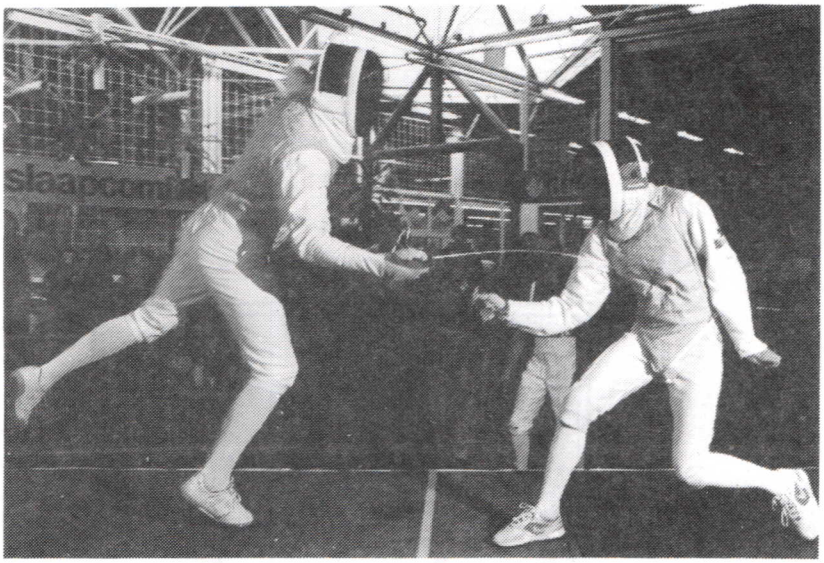

Foto: Jos Jongerius Almere

'T IS PAS ECHT VAKANTIE MET OAD REIZEN

Oad
REIZEN

A-propos

Nederlandse Akademie van Schermleraren

OPGERICHT OP 1 DECEMBER 1930

Nederlandse Akademie van Schermleraren

opgericht 1 december 1930

K.v.K.'s-Gravenhage: V 410553.

Ereleden:

S van den Boogaard
C.A.F. van der Valk
J.G. Vandervoodt
G.Visser

Bestuur:

Erevoorzitter: Me.J.G. Vandervoodt
voorzitter: Me. Dick van Winden
secretaris: Me. Ad Mol
penningmeester Me.b Ab de Jong
lid DB: Me. Jerzi Wezowski

Bureau NAS:

Venusstraat 10
5101VG Dongen 01623-15855

Technische Commissie:

voorzitter: Me. Cor van Tol
secretaris: Me. Cock Peeks
lid: Me. Ruud van Oeveren

De NAS is:

- aangesloten bij de NFWS
- aangesloten bij de AAI

A-propos

Jaargang 1, nummer 3

technisch bulletin van de Nederlandse Akademie van Schermleraren

redactie-adres:
F. Hoeberechts,
Jeroen Boschstraat 15
4812 AE BREDA, 076-222687

Buitengewone Algemene Ledenvergadering

Kort verslag van de buitengewone ledenvergadering gehouden op verzoek van 8 leden van onze akademie op 14 juni 1992 te Doorn.

De acht leden waren:
A.F. Hazes, W.Monshouwer,
F. Postuma, J. Snellen,
C.A.F. van der Valk, R. Verwijlen,
G. Visser en J.C.P. Walraven.

De tekst van het verzoek was als volgt:

Geacht bestuur,

Verontrust door ontwikkelingen binnen de NAS, verzoeken ondergenoemde leden u een buitengewone algemene ledenvergadering uit te schrijven. Wij zijn het niet eens met het functioneren/beleid van het NAS-bestuur. Om twee punten te noemen:

1. De opleidingen tot schermleraar met A-, B-, of C-bevoegdheid zoals deze plaatsvonden, c.q. plaatsvinden.
2. De wijze waarop het NAS-bestuur de belangen van de leden behartigt.

Gaarne zullen wij een en ander toelichten op de Buitengewone Algemene Ledenvergadering, die volgens de statuten binnen vier weken na ontvangst van dit schrijven moet worden uitgeroepen.
Voor uw voorbereidingen hiertoe dank ik u bij voorbaat.

Met hoogachting, teken ik, mede namens de collegae, enzovoorts.

Aanwezig:
De bovengenoemde groep van 8 (m.u.v. W.Monshouwer en J.Snellen), J. Brouwer, G.Dérop, E.van Ham, R. Goeree, B. Mooren, A. van de Ven, A.Vogelaar, F.Veer, G. Baelemans met onze erevoorzitter J. Vandervoodt, A. van de Weg, het adspirantlid M.Versteeg en het bestuur van de NAS m.u.v. J.Wezowski. Als toehoorder de voorzitter van de NFWS, Geert Slot.

Berichten van verhindering zijn ontvangen van: W.Speth, B.van Til, G.J.Bunck en W.Monshouwer.

De voorzitter opent de vergadering en geeft het woord aan de woordvoerder van de groep van 8.
Me. G.Visser:"We missen een filosofie, ambachtelijke visie van de opleiding schermleraar.

- We hebben vragen omtrent het project "Centerparcs".
- Bijscholing via het Leo van der Karfonds. Hoe is het advies van de NAS geweest?
- Opleiden en examineren kan niet samengaan (doelende op de bondsopleidingen schermleraar).
- Hoe kan een B-lid (B. van Til) een C-lid vervangen op het CIOS te Heerenveen.
- Het allochtonenproject in Amsterdam. Volgens de acht is het opleiden van vakleerkrachten voorbehouden aan C-leraren en niet aan een B-leraar (B. van Til) zoals nu gebeurt.
- Er zijn te weinig bestuurlijke contacten met de werkvloer.
- Op wiens verzoek zijn er plannen in ontwikkeling voor leraren met stip (bevoegdheid tot opleiden)? Aan welke criteria moet men voldoen?"

De voorzitter, D. van Winden, neemt het woord en vertelt over de beginsituatie. In de 70-er jaren is hij met de toenmalige voorzitter J. Siebrand op persoonlijke titel als opleider gekozen in een KNAS bestuursvergadering o.l.v.
F. Meijnderts (1975).
De erevoorzitter, J. Vandervoodt, zegt dat D. van Winden opleidt als KNAS-man en niet als NAS-lid.
Dit is een KNAS aangelegenheid!
Hierna wordt het Leo van der Karfonds aangekaart. De NAS heeft geen advies kunnen geven, omdat de KNAS dit niet heeft gevraagd (onwetendheid bij de nieuwe secretaris KNAS). De KNAS heeft op vragen van de NAS beterschap beloofd.

Vervolg van blz 2.

- KNAS-NAS en opleidingen.
Er ontstaat een discussie tussen de heren R. van Oeveren, J. Brouwer en G. Visser. J.Brouwer:"In de 60-er jaren deed niemand wat. De KNAS noch de NAS deed aan opleidingen. Eerstgenoemde had geen drijvende figuur en de NAS kreeg geen subsidie als vakorganisatie." G. Visser namens de 8:"We willen meer openheid, meer roulatie en gebruikmaking van potentiële leraren. Conclusie: dubbelfuncties zoals voorzitterschap NAS en commissie-lid KNAS onmogelijk!". Het bestuurslid A. de Jong verwoordt de gevoelens van de groep van 8. De oppositie tegen het automatisme in de bondsopleiding door de Commissie van opleidingen. Geen kans voor anderen. De beleidsnota spreekt over belangenbehartiging en beroepsbescherming. "Het individuele belang is echter een ander belang dan het groepsbelang. We moeten een modus vinden om automatisme te weren en beide belangen proberen te verenigen. Tenslotte werd de volgende constatering op papier gezet namens de 8:

Constatering: Het genoemde inzake opleidingen en belangenbehartiging door het NAS-bestuur geeft aanleiding tot onzorgvuldigheid bij de taakvervulling.

Het indienen van 3 moties tegen het bestuur.

Motie1: Reden waarom wij voorstellen dat het bestuur van de NAS overweegt de taakverdeling beter te hanteren en voorkomt dat er dubbelfuncties in KNAS-NAS verband bezet worden door bestuursleden van de NAS inzake positie C-lid gelijk is aan opleider waar dit, zoals vandaag bewezen is, leidt tot wantrouwen van de leden t.o.v. het NAS-bestuur.

Motie 2:Kwaliteitsverbetering van de opleidingen wordt door het indienen van deze motie wel op prijs gesteld.

Motie 3: Grotere openheid van het NAS-bestuur naar de leden betreffende KNAS-NAS overleg en dergelijke.

Uitslag van de stemming:
Motie 1: voor 70 stemmen, tegen 78 stemmen
Motie 2 en 3 : voor met algemene stemmen.

Van de redactie

Gezien de belangrijke buitengewone algemene ledenvergadering heb ik Me. Mol gevraagd een verslag(je) te schrijven om in de A-propos te plaatsen, daar ik zelf bij die vergadering wegens ziekte verstek moest laten gaan. U zult zijn bijdrage in de vorige kolommen reeds gelezen hebben.
Gezien de uitslag van de stemmingen bleek slechts een kleine meerderheid van de aanwezige stemmen vertrouwen in het bestuur te hebben. De 70 stemmen die hun wantrouwen jegens het bestuur hebben uitgesproken, bleken te behoren bij 10 C-leraren, al of niet met volmacht uitgebracht. Persoonlijk vindt ik het absurt dat er een gewogen stemverhouding bestaat, laat staan een stemverhouding waarbij een C-leraar meer gewicht in de weegschaal legt dan 2 B-leraren of 6 (!) A-leraren. Ik mag hopen dat het bestuur in een volgende Algemene Ledenvergadering de statuutsartikelen die de gewogen stemverhouding regelen zal wijzigen, of liefst, zal schrappen.
De achterstelling van A- en B-leraren zal daarmee beperkt worden. Ik hoop dat dit een reden voor C-leraren zal zijn om hun invloed te handhaven door goed onderbouwde voorstellen aan het bestuur te doen in een sfeer van collegialiteit en met zin voor samenwerking en gemeenschappelijk belang.

U treft in deze A-propos het eerste deel van een verhandeling van Me. J. Wezowski over psychologische aspekten van het schermen. Het tweede deel zal in de volgende editie verschijnen.

In de vorige A-propos was per abuis gemeld dat gedurende het Akademie-toernooi 1992 de NAS-beker voor de beste leraar gewonnen was door Fred Veer. Dat vond Fred niet erg, maar Ruud van Rey was iets minder gevleid: tenslotte komt hem de NAS-beker toe. Met onze excuses aan Ruud.

Rest mij om alle leden van NAS en KNAS een prettige vakantie toe te wensen.

Van de secretaris

Algemene Ledenvergadering

De eerste (reguliere) Algemene Ledenvergadering van dit jaar zal worden gehouden in het weekeind van 19 en 20 september 1992. De exacte datum is nog niet bekend. Zodra de datum bekend is, zult u een uitnodiging voor die vergadering ontvangen, samen met de notulen van de Buitengewone Algemene Ledenvergadering van 14 juni 1992.

Sabelbijscholing

Op 22 en 23 augustus 1992 wordt een bijscholing georganiseerd op sabel. De cursus wordt gegeven door de Rus Tischler en vindt plaats in zaal Scaramouche, Arnhem. In een circulaire zal het programma en de aanmelding beschreven worden.

Jerzi Wezowski

De psychologische aspekten van het schermen

Deel 1

Inleiding

De sportliteratuur beschijft de algemene regels van organisatie en funkties van de verschillende takken van sport, de methodes en de vormen van het onderricht, in één woord: zij beschrijft de basisinstruktieregels.
Ondanks alles realiseren we ons dat een algemene kennis van het onderricht niet meer volstaat om een kampioen of een groep competitieschermers op te leiden. De ervaringen van specialisten in de verschillende takken van sport, waaronder schermen, bewijzen tot op heden dat er nog heel veel te doen is wat de specialisatie en initiatie betreft. Specialisatie en initiatie op een bepaald sportgebied betekent: eigen techniek, eigen specifieke voorbereiding van de deelnemers, maar eveneens eigen specifieke werkmethodes.
Beschouwt men de voortdurende evolutie, dan stelt men vast dat men steeds wordt geconfronteerd met een voortdurende groei, een voortdurende tendens tot perfectie van de methodes van instructie voor trainers en atleten. Indien men de evolutie in het schermen wil volgen, dient men over een welbepaald leerplan (model) te beschikken. Wij willen dan ook proberen een dergelijk ideaal leerplan uit te werken.
Het vertrekpunt bestaat o.i. in het ordenen van de vroegere instruktiemethodes, d.w.z. het systematiseren van de ervaringen die een trainer (onderwijzer) moet toelaten een atleet op te leiden. De tot op heden uitgegeven buitenlandse, met op de eerste plaats de Poolse schermliteratuur en de opzoekingen van de Academie voor Lichamelijke Opvoeding, laten ons toe een "Poolse schermopleidingsmethode" uit te werken.
De opleiding van een "schermer" begint na selectie van de kandidaten en het vormen van een "klas".
Alhoewel het heel zelden voorkomt, kan men toch niet uitsluiten dat een trainer de opleidingsperiode begint met slechts één enkele kandidaat. Zoals in andere disciplines is het onderricht ingedeeld in cycli, etappes, deelperiodes en periodes. Wat schermen betreft onderscheiden we meestal 3 cycli:

1ste cyclus of basisonderricht.

Deze periode dient voor de algemene opleiding, d.w.z. het verklaren van de regels, het initiëren in techniek en in de basisbeginselen van de taktiek van het schermen. De duur van de eerste cyclus loopt meestal tot aan de eerste competitie. De duur van deze periode varieert volgens de beginleeftijd van de cursist.

2de cyclus

Dit is de zogenaamde "voortgezette cyclus".
Hij dient voor de algemene voorbereiding van de schermer, voor de consolidatie en de vervolmaking van de technische en taktische akties. Principieel loopt deze cyclus ten einde wanneer de schermer van de jeugdcategorie naar de volwassen categorie overstapt. Afhankelijk van de bekwaamheid van de schermer, van de onderwijsmethode en van de werkvoorwaarden, duurt deze tweede cyclus tussen de 3 en 6 jaar.

3de cyclus

Dit is wat genoemd wordt de cyclus van het resultaatonderwijs. Deze cyclus is bestemd voor de consolidatie, voor het op peil houden van de technisch-taktische mogelijkheden: tevens dient hij voor de algemene voorbereiding van de schermer.
De duur van deze cyclus is niet alleen afhankelijk van de psychomotorische en fysische conditie, maar ook van tal van andere faktoren: een periode tussen 5 à 10 jaar is geenszins een uitzondering.

Over de 3 cycli kan een trainer slechts een bepaald aantal leerlingen volgen:
1ste cyclus: 8 tot 12 leerlingen
2de cyclus: 4 tot 6 leerlingen
3de cyclus: 3 tot 4 leerlingen

In de didaktiek van het onderwijs en de speciale opleiding werden de techniek en de taktiek van het schermen besproken.
De beschrijving van de algemene opleiding van de schermen is in voorbereiding.
De algemene didaktiek richt zich op de trainer-opleider, terwijl de specifieke didaktiek zich richt op de respectievelijke cycli die de leerlingen doorlopen.
De didaktiek omvat verschillende onderwijs en opleidingsetappes van de schermer op de verschillende wapens.

Het belang van de psychische component werd reeds lang naar voren gebracht vooral voor prestaties op hoog niveau. Men stelt inderdaad dikwijls vast dat de rendementsverminderingen op een toernooi vastgesteld, meer te wijten zijn aan psychologische faktoren dan aan een zwakke of inefficiënte technische voorbereiding. Daarom speelt de psychologie sedert 20 jaar een belangrijke rol in de toegepast sportwetenschap. Ze heeft ons een groot aantal gegevens bezorgd vooral m.b.t. psycho-diagnostiek en manier van ingrijpen bij de atleet die de typische angstgevoelens moet overwinnen bij een prestatie.

NSK schermen 30 en 31 mei 1992

Op 30 en 31 mei jongstleden organiseerde de Nijmeegse Studenten SchermVereniging Don Quichote in samenwerking met de Nederlandse Studenten Sport Stichting de Nederlandse Studentenkampioenschappen schermen individueel 1992. Zo'n zeventig studenten streden om de titel van studentenkampioen op één van de zes wapens. 's Zaterdags werd er op floret geschermd. Na twee poulrondes kwamen de beste zestien op een tableau te staan. De uiteindelijke finalisten, Paul Sanders, Sef Lachek, Ynet van der Veen en Liesbeth Oskamp waren van mening dat het in de zaal te warm was en wilden buiten de finales verschermen (zie foto). Na een spannende "best-of-three"-strijd tussen Paul en Sef, die uiteindelijk beslist werd in het voordeel van Paul, was het de beurt aan de dames. Echter na de eerste set, die gewonnen werd door Liesbeth, begon het te regenen, zodat het vervolg van de partij binnen afgemaakt moest worden. Nadat de tweede set voor Ynet was, won Liesbeth uiteindelijk.

De tweede dag waren degen en sabel aan de beurt. Aangezien de meeste dames graag op beide wapens wilden deelnemen, werden deze wapens na elkaar verschermd, zodat Ynet in staat was zowel op degen, als op sabel een medaille te behalen. De uiteindelijke uitslagen waren als volgt:

Heren floret

1. Paul Sanders	(PSV)
2. Sef Lachek	(Tyr)
3. Wessel Vendrig	(DSSV)

Dames floret

1. Liebeth Oskamp	(A.S.S.O.)
2. Ynet van der Veen	(Tyr)
3. Regina Bokel	(USS Mesa Cosa)

Heren degen

1. Edwin Treffers	(LUSV)
2. Omar Mansour	(Gascogne)
3. K. Pijnenburg	(LUSV)

Dames degen

1. Liesbeth Oskamp	(A.S.S.O.)
2. Nathalie van der Putten	(Tyr)
3. Ynet van der Veen	(Tyr)

Heren sabel

1. Etienne van Cann	(DSSV)
2. John Sijmonsbergen	(Tyr)
3. Sef Lachek	(Tyr)

Dames sabel

1. Ynet van der Veen	
2. Annemiek Engbersen	(Don Quichote)
3. Regina Bokel	(USS Mesa Cosa)

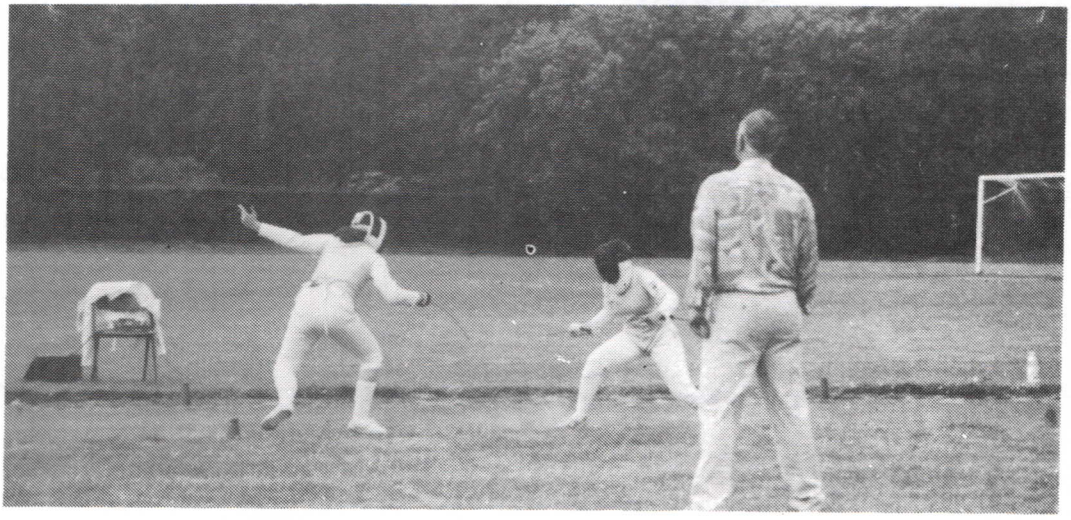

Liesbeth Oskamp (L), Ynet v.d. Veen (R), JP: P. Peeters

Internationaal Herendegentoernooi Orion Cup 1992

M.P. Manche-van Eck
Min. Lelylaan 88
2285 HK Rijswijk

De Orion Cup, het door de Haagse Schermvereniging georganiseerde herendegentoernooi, is een groot succes geworden. Het aantal deelnemers (35) viel nog wat tegen, maar het was dan ook pas de éérste Orion Cup-wedstrijd ....Er waren nog wat begin-problemen, zoals de routeaanduiding naar het Marine Vliegkamp Valkenburg (ZH). Het volgend jaar zullen daar grote wegwijzers staan.

Na de twee voorrondes werd een gezamenlijke nassimaaltijd genuttigd. Daarna vond de eliminatie met herkansing plaats van de laatste 32 schermers. De acht finalisten waren: Den Hartog (Kardolus), Van der Klip (Des Villiers), Damen (Des Villiers), Driessen (Des Villiers), Schuerman (Cyrano, België), Van Tiel (La Prime), Sizoo (Kardolus) en Verwater (K.O.O.S.). Bij de beste vier bleven drie schermers van Des Villiers en één van Zaal Kardolus over. In de halve finale won Michael v.d. Klip van Stefan Damen met 5-3/5-3. Michiel Driessen won van Rob den Hartog (5-1/5-2). In een spannende eindstrijd moest Van der Klip zijn meerdere erkennen in clubgenoot Michiel Driessen met 3-5/3-5. Derde werd Rob den Hartog, vierde Stefan Damen.

Al met al was het een gezellig en bijzonder sportief toernooi en wij kunnen iedereen aanraden het volgend jaar hierbij aanwezig te zijn!

FRANCE-LAMES

FRANCE-LAMES-SCHERMSERVICE
K. Fokkema-Anderegg
Steenbraam 7
9561 DA Ter Apel
tel. 05995 - 2059

VERSLAG ZUIDNEDERLANDSE KAMPIOENSCHAPPEN 1992

Michiel Heijstek

Op 2 mei en 3 mei werden de Zuidnederlandse kampioenschappen verschermd op floret, sabel en degen. De organisatie was dit jaar in handen van s.v. Pallas uit Breda.

De floretschermers beten het spits af. De relatief kleine groepen hadden die eerste dag genoeg tijd om hun programma af te draaien. Halverwege de middag kon zelfs al de laatste wedstrijd geschermd worden. De finale bij de senioren tussen Marco Leytens en Patrick van Zon werd in het voordeel van de laatste beslist. De dag erna waren sabel en degen aan de beurt. Het feit dat deelnemers op beide wapens konden inschrijven was er de oorzaak dat een aantal degencategorieën moest wachten tot het onderdeel sabel was afgerond, wat tot gevolg had dat het programma enigszins uitliep. Een klein minpunt bij een kampioenschap dat verder vlot verliep. Bij de senioren werd de eindstrijd op sabel en degen beslist in het voordeel van respectievelijk Roel Verwijlen en Rick van de Goor.

Van de dertien verenigingen uit de afdeling waren er negen vertegenwoordigd. Zaal Verwijlen had een flinke delegatie. Dit had zo zijn invloed op de verdeling van de prijzen, waarvan een flink deel dus richting Oss ging. Van de prijswinnaars wil ik nog Bas Verwijlen noemen die er bij de benjamins drie keer met een (gewonnen) prijs vandoor ging.

Toneelschermen

Als publiekstrekker waren op 3 mei Georges Dérop en partners aangetrokken. Pallas viel de eer te beurt om de première van hun demonstratie toneelschermen te presenteren. Het acteursgezelschap slaagde erin om de show te stelen. Want een show, dat was het. Uitgedost in zeventiende-eeuwse kleding werden de schermperikelen uitgebeeld rond een liefdesgeschiedenis. Spelers met klinkende namen als "Indingo Para di Montoya" en "Duke Richmond of Hounslaw" gaven een fraai stukje toneelschermen weg. De begeleiding door muziek uit Vivaldi's Vier Jaargetijden gaf het geheel een theatrale indruk. Het was de bedoeling om een en ander af te laten spelen tegen een waardige achtergrond. Zodoende verrees tot mijn verbazing midden in de sportzaal een compleet tuinhuisje met "rotspartij". Een niet alledaags gezicht op een toernooi!

De demonstratie bestond uit een serie schermutselingen die bij het publiek het nodige tumult opleverde. Dit werd nog aangevuld met enkele salto's en buitelingen op verborgen trampolines en matrassen. Het geheel was af en toe zo pakkend dat een enkele video-enthousiast al filmend de "set" opkwam. De acteurs kregen na afloop terecht een daverend applaus.

Open Kampioenschappen

Het deelnemeraantal lag op beide dagen rond de zestig. Voor een Zuidnederlands Kampioenschap toch nog aan de magere kant. Mede daarom is onlangs op een recente afdelingsvergadering van KNAS-Zuid besloten om in 1993 de Zuidnederlandse kampioenschappen "open" te houden. Voor alle duidelijkheid: dit houdt in dat deelname vrij is voor schermers van buiten de afdeling. De kampioen in een categorie is echter de beste eindigende schermer uit Zuid. De verwachting is dat door dit besluit het deelnemeraantal zal toenemen. Hierdoor zal het toernooi zowel voor de deelnemers als voor het publiek aantrekkelijker zijn. De kampioenschappen worden volgend jaar verzorgd door Zaal Verwijlen (degen), Rapier (floret) en d'Artagnan (sabel).

Een hoge opkomst toegewenst voor de eerste Open Zuidnederlandse Kampioenschappen!

Floret benjamins dames

1. Miriam van Geene	(Pal)
2. Iris Creemer	(Vwy)
3. Wobke Erckens	(Vwy)

Floret benjamins heren

1. Bas Verwijlen	(Vwy)
2. Koen Kock	(Rapier)
3. Roel van Vugt	(Vwy)

4. Hans Erckens (Vwy)
5. Miriam van Geene (Pal)
6. Kevin Roumen (Entre Nous)
7. Erik de Ridder (PSV)
8. Mattias Kusters (PSV)
9. Harry Vinke (PSV)
10. Jonathan Horsman (Rapière)
11. Iris Creemer (Vwy)
12. Martijn Zomers (Vwy)
13. Bram Broekaart (Pal)
14. Wobke Erckens (Vwy)

Floret pupillen

1. Siebren Tichelaar (Vwy)
2. Diederik de Vries (PSV)
3. Carel Bulens (Pal)
4. Jan Lenders (PSV)
5. Marcelis Bosma (PSV)
6. Marco Waucomont
7. Jan Lenders (PSV)
8. Alexander Heeren (Pal)

Floret cadetten dames

1. Katalin van Zon (Trou)
2. Judith Verwijlen (Vwy)
3. Gemmeke Witsiers (Vwy)
4. Daniëlle Thuysman (Rapière)

Floret cadetten heren

1. Sebastien Garnier (Vwy)
2. Robert Daniels (Vwy)
3. George van Geene (Pal)
4. Igor Denissen (Vwy)
5. Dolf Broekaart (Pal)
6. Ferdi Poppelaars (Pal)
7. Niels Roks (Pal)
Richard Quax (Rapière)

Floret junioren dames

1. Sandra Laurens (PSV)

Floret junioren heren

1. Leon Hendriks (Vwy)
2. Freddie Manders (Entre Nous)
3. Ernest Diepstraten (Pal)
4. Arthur Graus (Entre Nous)

Floret senioren dames

1. Zehra Alp (Vwy)
2. Sandra Laurens (PSV)
3. Anjo v.d. Sluys (Trou)
4. Mieke Timmermans (Beau Geste)

Floret senioren heren

1. Patrick van Zon (Trou)
2. Marco Leytens (Vwy)
3. Anton Peters (Pal)
4. Rick v.d. Goor (Vwy)
5. Jan Somers (dArt)
6. Ruud van Reij (Pal)
7. Jean-Paul Drop (Pal)
8. Eric Hooykaas (PSV)

FLORET EQUIPE

1. ZAAL VERWIJLEN
2. TROUBADOURS
3. PALLAS I
4. PALLAS II

Sabel Senioren

1. Roel Verwijlen (Vwy)
2. Rick van de Goor (Vwy)
3. Robert Daniels (Vwy)
4. Sebastien Garnier (Vwy)
5. Igor Dennissen (Vwy)
6. Ernest Diepstraten (Pal)
Hans Niessen (Vwy)
8. Hennie Meyer (dArt)

Sabel Junioren

1. Ernest Diepstraten (Pal)

Sabel Cadetten

1. Robert Daniels (Vwy)
2. Sebastien Garnier (Vwy)
3. Igor Dennissen (Vwy)
4. Hennie Meyer (dArt)

Sabel Pupillen

1. Rob Monshouwer (dArt)
2. Luc Peters (dArt)
3. Marcelis Bosma (PSV)
4. Diederik de Vries (PSV)
5. Jan Lenders (PSV)

Sabel Benjamins

1. Michiel Textor (dArt)
2. Bas Verwijlen (Vwy)
3. Erik de Ridder (PSV)
4. Casper Veeger (dArt)
5. Kevin v.d. Hout (dArt)
6. Niek Hardeman (dArt)
7. Harry Vinke (PSV)
8. Jos Vastbinder (dArt)
9. Mattias Kusturs (PSV)

Degen Cadetten Heren

1. Gert-Jan Wittens	(Rapier)
2. Sebastien Garnier	(Vwy)
3. Robert Daniels	(Vwy)
4. Igor Denissen	(Vwy)
5. Dirk van Dijk	(Vwy)
6. Rudy Romme	(Vwy)
7. Niels Roks	(Pal)
8. George van Geene	(Pal)

DEGEN EQUIPE

1. ZAAL VERWIJLEN
2. PALLAS 1
3. PALLAS 2
4. P.S.V.

Degen Senioren

1. Rick v.d. Goor	(Vwy)
2. George van Heerde	(Rap)
3. Anton Peters	(Pal)
4. Paul de Ridder	(PSV)
5. Marco Leijtens	(Vwy)
6. Jan Somers	(dArt)
7. Mirco Elissen	(Rapier)
8. Bas Harzing	(Beau Geste)
9. Walter van der Weegen	(Pal)
Robert de Jong	(Beau Geste)
11. Ruud van Reij	(Pal)
Barbara Tulkens	(Rapière)
Hans Niessen	(Vwy)
14. Ton van Vught	(Vwy)
15. Hans Wolfs	(Rapier)

Degen Junioren

1. Leon Hendriks	(Vwy)
2. Sandra Laurens	(PSV)
3. Irma de Ridder	(PSV)
4. Natascha Witberg	(Pal)
5. Frans-Jan Romme	(Vwy)

Degen Cadetten Dames

1. Saskia Hamer	(Beau Geste)
2. Zehra Alp	(Vwy)
3. Judith Verwijlen	(Vwy)
4. Emmy Dijkmans	PSV)
5. Gemmeke Witsiers	(Vwy)

Degen Pupillen

1. Siebren Tichelaar	(Vwy)
2. Judith Verwijlen	(Vwy)
3. Vincent Elder	(Vwy)
4. Zehra Alp	(Vwy)
5. Gemmeke Witsiers	(Vwy)

Degen Benjamins

1. Roel van Vught	(Vwy)
2. Bas Verwijlen	(Vwy)
3. Hans Erckens	(Vwy)
4. Martijn Zomers	(Vwy)
5. Lodewijk Joha	

Veel kwaliteit op het Internationaal toernooi in Venlo

Op de bloedhete zondag 24 mei werd in Venlo voor de 14e keer ons 'vlaaientoernooi verschermd. De verwachting t.a.v. het aantal bezoekers werd bij lange na niet gehaald. V.w.b. het niveau van alle schermers kan je echter stellen dat deze blijkbaar ieder jaar stijgt. En dat de schermers elkaar niet veel ontlopen bleek ook uit minimale puntverschillen in uitslagen. Dit jaar hebben wij weer de draad van drie jaar geleden opgepikt en het onderdeel sabel dames weer volop te laten meedingen. Ofschoon het aantal deelneemsters voor sabel toch nog gering was, bleek de animo bij alle verenigingen duidelijk aanwezig de groei te stimuleren zodat verwacht mag worden dat de komende jaren dames sabel een heuse bijdrage gaat leveren aan het ons toernooi. Misschien is bij niet iedereen doorgedrongen dat we dit jaar een echte autoriteit hadden op het gebied van sabel. De Hongaar Battizi had zich de zondag kunnen losweken van zijn taken in de bondsrepubliek en heeft als secondant zijn kunnen getoond, tot grote waardering van de schermers en uiteraard de organiserend comité. Via deze weg wil dat

comité haar bijzondere dank uitspreken voor de grote inzet die iedereen heeft getoond bij de opbouw en afbouw van de sporthal!

Uitslagen:

Heren sabel

1 Oscar Kardolus	Kardolus
2 Thomas v.d. Massen	Kenten
3 Tijmen Ros	Kardolus
4 Anton Oskamp	vd Berg
5 Stephane Denis	Maison de l'Escrime
6 Peter Vardy	Gascogne
7 Tony v. Santvoord	v Oeveren
8 Luc ten Hartog	C.E.F.T.

Dames sabel

1 Marjolein Versteeg	Deropement
2 Sophi Percin	Achen
3 Carmen Lauscher	Krefeld
4 Sandra van Dalen	Kardolus
5 Tania Oteen	Kenten
6 Yvonne Verboeket	Pallas

Heren floret

1 Paul Sanders	P.S.V.
2 Jonker Korzelius	Visser
3 Chakib Zair	Kardolus
4 Gerben Korzelius	Visser
5 Udo Jacoby	Moers
6 Jurgen Schlachetzki	Dusseldorf
7 Ceikie Gohy	Verviers
8 Yuri Heerooms	Heerooms

Dames floret

1 Dresen Kuchalski	Dusseldorf
2 Ynet vd Veen	Les Faucons
3 Stefanie Altmann	Moers
4 Sandra Lourens	P.S.V.
5 Henne Liebrand-v. Es	Visser
6 Ute-Daniela Neugebauer	Recklinghausen
7 Barbara Scallan	Dusseldorf
8 Liesbeth Oskamp	vd Berg

HEMELVAARTTOERNOOI VELDHOVEN

Rob Goudvis

Traditiegetrouw werd op Hemelvaartsdag het Veldhovense toernooi gehouden. Ook dit jaar vonden weer vele rekreatieschermers de weg naar de lopers bij Courage. Deze vereniging had onder leiding van maître Rutten weer zijn uiterste best gedaan om het de deelnemers naar de zin te maken. En gezien de gezichten die ik op het toernooi kon zien, is dat zeker geslaagd. Ook de prijsuitreiking, waarbij er zowat voor elke tweede deelnemer een beker stond te wachten, toonde slechts tevreden gezichten.

Het is te hopen, dat deze kleine vereniging het nog jaren weet vol te houden, om een van de weinige (zo niet de enige) rekreatiewedstrijd te organiseren. Er zijn wel lieden in de schermwereld die menen dat een rekreatie-wedstrijd niet bestaat, omdat per definitie een wedstrijd voor wedstrijdschermers is, maar ik waag dit te betwijfelen. In de KNAS-wereld lopen er genoeg mensen rond, voor wie een dergelijk toernooi erg welkom is. En waarom zou je die dit plezier ontnemen?

Voor diegene, die er dit jaar niet waren, zou ik willen zeggen: kom volgend jaar naar Veldhoven.

Uitslagen:

Groep: Senioren

Winnaars

1 Willems Erik	Courage
2 Heijstek Michiel	Pallas
3 Faber Henri	Courage
4 Snijdewint Frits	Courage
5 Rootselaar Fleur	Maastricht
6 Hoogmans Rudy	Elan

Verliezers

1 Diepstraten Ernst	Pallas
2 Verhoeven Henk	Rapier
3 Bijland Alexandra	Maastricht
4 Bouwens Jeroen	Rapier
5 Boland Stefanie	Gascogne

Groep: Benjamins 10-11 jaar

Winnaars

1 Geene Miriam van	Pallas
2 Jansen Stefan	Courage
3 Dijkman Martijn	Courage
4 Brittijn Niels	Trefpunt
5 Buys Astrid	Pallas

Verliezers

1 Sebregts Bas	Masque de Fer
2 Gemert Ivo van	Elan
3 Jobse Pieter	La Prime
4 Agten An	Skirmjan
5 Vandormael Anja	Skirmjan

Groep: Pupillen 12-13 jaar

1 Reits Bram	Elan
2 Heeren Willemijn	Pallas
3 Heeren Alexander	Pallas
4 Hidde Nick v.d.	Trefpunt
5 Sies Gijsbrecht	Trefpunt
6 Tops Bram	Courage
7 Empel Freek van	Elan
8 Agten Tom	Skirmjan
9 Kenens Korneel	Skirmjan

Groep: Kuikens 7-9 jaar

Winnaars

1 Horsman Jonathan	Rapière
2 Jansen Walter	Rapière
3 Tielemans Bas	Elan
4 Brittijn Rienk	Trefpunt
5 Mandigers Michiel	Courage
6 Smeets Tom	Elan

Verliezers

1 Lambrechts Miet	Skirmjan
2 Baret Philip	Skirmjan
3 Tops Maarten	Courage
4 Spruit Luc	Courage
5 Bergmans Niels	Courage

Groep: Cadetten 14-15 jaar

1 Thuysman Danielle	Rapière
2 Groeneweg Matthijs	Rapière
3 Vrijens Mia	Rapière
4 Sterenborg Jasper	Trefpunt
5 Weslij Egon	Rapière
6 Willebrands Nathalie	Trefpunt

Groep: Pupillen elektrisch

1 Berg Rainier v.d.	Masque de Fer
2 Geelen Marcel	Entre Nous
3 Roumen Kevin	Entre Nous
4 Waucomont Marco	Entre Nous
5 Bulens Carel	Pallas

Groep: Cadetten elektrisch

1 Poppelaars Ferdi	Pallas
2 Vogelaar Paul	Pallas
3 Geene George van	Pallas
4 Quax Richard	Rapière

Wedstrijdnieuws

Differdange (Lux) 11/12 april

Bij een degen cadetten wedstrijd waar deelnemers uit België, Luxemburg en Nederland aanwezig waren heeft Geert-Jan Wittens van s.v. Rapier een mooie eerste plaats behaald.

Voor Bas Garnier en Robert Daniëls, beide van Zaal Verwijlen, waren respectievelijk de 7de en 8e plaats weggelegd.

Neuss (Dl) 26 april

Bij een jeugd floret toernooi hebben leden van Zaal Verwijlen ereplaatsen weggehaald.

Bij de jaargang 83 waren 12 deelnemers en de eerste plaats voor Bas Verwijlen.

Bij de jaargang 82 waren 16 deelnemers en de tweede plaats voor Hans Erkens.

Bij de pupillen waren 30 deelnemers en een keurige vierde plaats voor Siebren Tigchelaar.

Antwerpen 25/26 april

De grote prijs van Antwerpen is een junioren toernooi op degen voor equipes en individueel.

De individuele titel was voor Marco Leytens (Zaal Verwijlen). Clubgenoot en cadet Bas Garnier behaalde de vierde plaats in een sterk deelnemersveld; voor Robert Daniëls was er een 7de plaats en W.K- gangers Tim Eestermans en Eric Kappert resp. Scaramouche en Herenleed haalden de laatste 12.

Hierna stond de equipewedstrijd op het programma. 8 Ploegen hadden zich gemeld, een Luxemburgs team, een Nederlands en zes Belgische teams.

Na twee vrij gemakkelijke overwinningen op Zaal Wezowsky en Gent kwam het team van Zaal Verwijlen in de finale tegen het nationale team van Luxemburg. Dit werd een spannende strijd die met 5-4 gewonnen werd door de Osse ploeg met Marco Leytens, Leon Hendriks, Bas Garnier, Robert Daniëls.

Luxemburg 16/17 mei

In de schitterende zaal van de Luxemburgse schermbond vond het jeugd degentoernooi plaats. De eerste dag waren de kuikens en de benjamins aan de beurt.

Met deelnemers uit België, Luxemburg, Duitsland, Frankrijk en Nederland is dit een perfect toernooi. Het is jammer dat er zo weinig Nederlanders hier deelnemen.

Bij de kuikens was er een keurige eerste plaats voor Bas Verwijlen; er waren 24 deelnemers.

Voor iedere winnaar was er een nieuwe degen beschikbaar gesteld door de organisatie plus een T-shirt van Barcelona en een grote beker, dus heren en dames degen schermers: het is de moeite waard!

Herfort (Dl) 6 juni (De Wittekind-Wanderpreise)

Een equipe toernooi voor pupillen en cadetten. Het equipe bestaat uit een floret jongen en een floret meisjes en een degen jongen.

Bij de cadetten waren 10 equipes en bij de pupillen vijf.

Bij de pupillen hadden Gemmeke Witsiers, Igor-Bastien Denissen en Vincent Elder het makkelijk. Ze werden ongeslagen kampioen en mochten een mooie wisselbeker mee naar huis nemen.

Bij de cadetten was het een stuk moeilijker. Een barrage was nodig om de eerste plaats te bepalen.

Ondanks alle truuks van zowel de Duitse organisatie, de Duitse trainers als de Duitse hoofdsecondanten moesten de Duitsers toch de mooie bronzen trofee naar Nederland laten gaan. Een mooie overwinning voor Zehra Alp, Bas Garnier en Robert Daniëls.

Het was nog nooit voorgekomen dat een club twee titels won. Zaal Verwijlen zorgde wel voor dit huzarenstukje in het hol van de leeuw.

arjen jansen '92

COURAGE

fencing in the nightsun

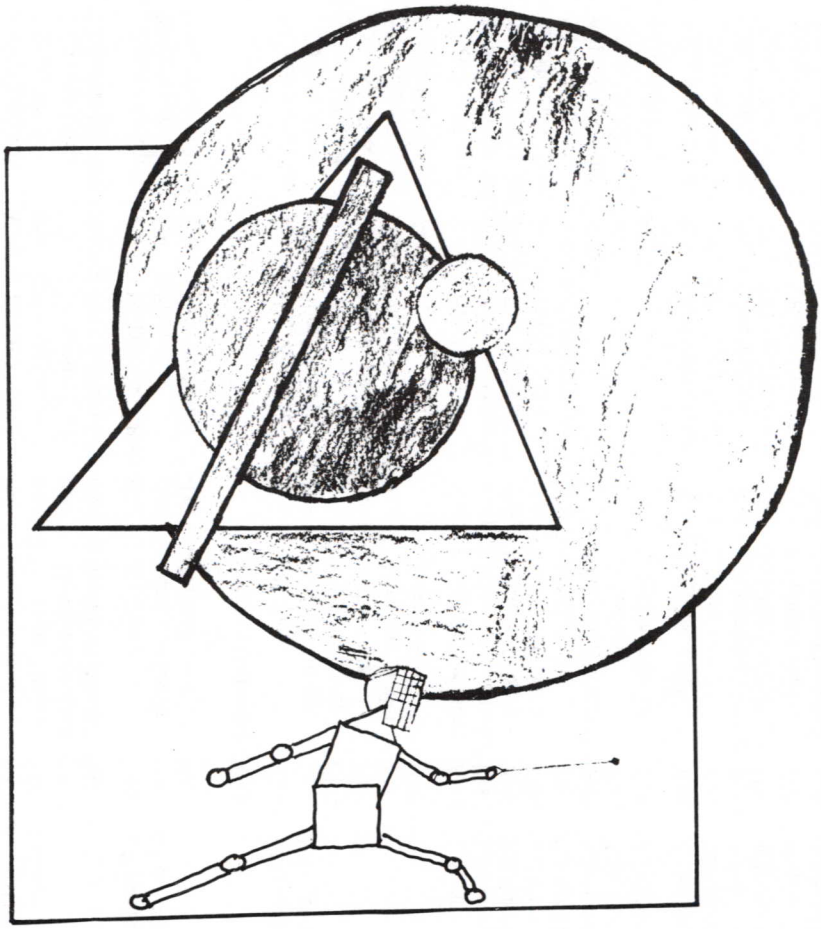

STAND PER 1 juli 1992

	HEREN FLORET		HEREN DEGEN		HEREN SABEL		DAMES FLORET		DAMES DEGEN		DAMES SABEL	
KUIKENS	1.Verwijlen Bas	Vwy	1.Vugt Roel van	Vwy								
	2.Vugt Roel van	Vwy	2.Erckens Hans	Vw								
	3.Erckens Hans	Vw	3.Verwijlen Bas	Vwy								
BENJAMINS	1.Verwijlen Bas	Vwy	1.Vugt Roel van	Vwy	1.Textor Michiel	dA	1.Conen Rachel	dA	1.Verstegen Hannah	dAr		
	2.Blom Hugo	TAp	2.Smits Wim	Sca	2.Veeger Casper	dAr	2.Verstegen Hannah	dAr	2.Conen Rachel	dAr		
	3.Kock Koen	Rap	3.Erckens Hans	Vw	3.Hardeman Niek	dAr	3.Bloemendaal Anne	dAr				
	4.Buitelaar Maarten	Sca	4.Buitelaar Maarten	Sca	4.Hout Kevin vd	dAr	4.Broekhuis Wendy	Fau				
PUPILLEN	1.Koolhaas Raoul	Oev	1.Tigchelaar Siebren	Vwy	1.Monshouwer Rob	dAr	1.Alp Zehra	Vwy	1.Verstegen Hannah	dAr		
	2.Tigchelaar Siebren	Vwy	2.Vredeveld Niels	Sca	2.Peters Luc	dAr	2.Verwijlen Judith	Vwy	2.Conen Rachel	dAr		
	3.Reineke Patrick	Wol	3.Vermeeren George	Fau	3.Textor Michiel	dAr	3.Demoed Verena	Der				
	4.Pijnenburg Michel	Sca					4.Wynia Elmine	TAp				
	5.Pastoor Pascal	Kar					5.Witsiers Gemmeke	Vwy				
CADETTEN	1.Raeven Joost	Hee	1.Eestermans Tim	Sca	1.Pelgrom Daan	Sca	1.Alp Zehra	Vwy	1.Manessen Titia	Sca		
	2.Galesloot Chris	Fau	2.Garnier Bas	Vwy	2.Rap Michael	Sca	2.Zon Katalin van	Tro	2.Hamer Saskia	BG		
	3.Eickholt Jan-Willem	KLM	3.Danils Robert	Vwy	3.Aa Carlos vd	Sca	3.Ridder Ineke de	PSV				
	4.Nonhebel Floris	TWe	4.Kappert Erik	Hrl	4.Groot Bas de	Cas	4.Melis Anita	Fau				
	5.Hourcade Serge	Vis	5.Buitelaar Niels	Sca	5.Meyer Henny	dAr	5.Verwijlen Judith	Vwy				
	6.Pinxter Ben	Fau	6.Wittens Geert Jan	Rap			6.Sigmund Samira	Haz				
JUNIOREN	1.Aalst Erik van	Hee	1.Leytens Marco	Vwy	1.Ros Tijmen	Kar	1.Angad Gaur Indra	ANS	1.Bijlsma Astrid	ANS		
	2.Heerooms Yuri	Hee	2.Otter Wouter den	Sca	2.Pelgrom Daan	Sca	2.Schomaker Anuska	Pos	2.Johannisma Kamla	Sca		
	3.Freye Jan-Robert	TAp	3.Viegen Arjen van	Pro	3.Rap Michael	Sca	3.Lourens Sandra	PSV	3.Ridder Irma de	PSV		
	4.Tegelaar Jason	Oev	4.Eestermans Tim	Sca	4.Driessen Raoul	Sca	4.Jager Theresa de	TWe	4.Hamer Saskia	BG		
	5.Noto Marcello	Haz	5.Danils Robert	Vwy	5.Plantinga Teun	Kar	5.Melis Anita	Fau	5.Angad Gaur Indra	ANS		
	6.Blankenzee Michiel	Hee	6.Hendriks Leon	Vwy			6.Zon Katalin van	Tro	6.Lourens Sandra	PSV		
	7.Eickholt Jan-Willem	KLM	7.Garnier Bas	Vwy			7.Alp Zehra	Vwy	7.Manessen Titia	Sca		
	8.Jonckers Ivo	Kar	8.Geest Job vd	Hrl			8.Ridder Ineke de	PSV	8.Dekkers Esther	Vwy		
SENIOREN	1.Sanders Paul	PSV	1.Kardolus Arwin	Kar	1.Kardolus Oscar	Kar	1.Kleefstra Geke	Don	1.Osinga Pernette	Kar	1.Versteeg Marjolein	Sca
	2.Oostveen Arvid	Sca	2.Driessen Michiel	DVi	2.Oskamp Anton	vdB	2.Veen Ynet vd	Fau	2.Tiedink Nicolette	Sca	2.Dalen Sandra van	Kar
	3.Korzelius Jeroen	Vis	3.Gogoase Ovidiu	Sca	3.Ros Tijmen	Kar	3.Schomaker Anuska	Pos	3.Emden Rebecca v.	Vdv	3.Stam Jean Marie	Pro
	4.Gogoase Ovidiu	Sca	4.Goor Rick vd	Vwy	4.Derop George	Der	4.Liebrand-v.Es Henne	Vis	4.Hofmans-Clark Jos	Kar	4.Visser Ingeborg	Gas
	5.Korzelius Jonker	Vis	5.Klip Michael vd	DVi	5.Bruin Pieter de	Pos	5.Lourens Sandra	PSV	5.Heuvel Ingrid vd	KOS	5.Ellerbrock Anja	Kar
	6.Zair Chakib	Kar	6.Galen Warjo van	DVi	6.Cann E van	Pro	6.Oskamp Liesbeth	vdB	6.Graaff Jos de	Kar	6.Knaapen Marielle	Sca
	7.Toth Andries	Sca	7.Westra Heike	Hrl	7.Camfferman Ger	Pos	7.Lugthart Marijke	Alm	7.Scheer Wiebke vd	vdB	7.Graaff Jos de	Kar
	8.Hellemend Mitchell	Sca	8.Damen Stefan	DVi	8.Kalmijn Willem	PSV	8.Geels Margreet	CT	8.Johannisma Kamla	Sca		

KARDOLUS SCHERMSPORT

voor de betere schermsportartikelen

Dagelijks geopend van 9.00 - 17.00 uur
en volgens afspraak.

- ★ F.I.E.masker *f* 186,-*
- ★ Compleet F.I.E. schermpak vanaf *f*340,*-
- ★ Pracht Schermschoenen *f*70,-*
- ★ Handschoen *f* 24,-*
- ★ Speciale aanbiedingen in de "shop"
- ★ Wij denken aan **UW VEILIGHEID** en aan **UW PORTEMONNAIE**

* Excl. btw

Speulderbos 15

2716 JW Zoetermeer, tel.: 079-21.21.22/Fax:079-52.08.22

KOM EENS VRIJBLIJVEND BIJ ONZE "SCHERMSHOP" LANGS!

TOUCHÉ !

Officieel orgaan voor het
Nederlandse schermleven

Verspreiding aan K.N.A.S.-leden
gratis

Abonnementen op aanvraag