Koninklijke Nederlandse Algemene Schermbond

TOUCHÉ K.N.A.S.

MEI 1993 / NUMMER 2

KONINKLIJKE NEDERLANDSE ALGEMENE SCHERMBOND

Opgericht 1 FEBRUARI 1908

Laatstelijk goedgekeurd bij Koninklijk Besluit van 15 oktober 1975, no. 41

Ingeschreven in het Verenigingsregister bij de Kamer van Koophandel en Fabrieken te 's-Gravenhage onder nr. V 409378

Bondsbureau: Postbus 18690 - 2502 ER 's-Gravenhage
telefoon: 070 - 3 211 705 (bereikbaar maandag, woensdag en vrijdag van 9.00 - 15.00 uur)
Alle correspondentie te richten aan dit adres.

Kopij voor Touché naar redaktieadres.

Sluitingsdatum kopij volgende Touché: 19 juni 1993

Erevoorzitter : Mr. J.D. Schepers

Ereleden : drs. P. Kal
H. Kenter
E.H. Wolthuis

DAGELIJKS BESTUUR

Voorzitter	: E.M.J. van de Flier 1185 AV Amstelveen	- Maarten Lutherweg 214 - telefoon 020 - 6455 552
Secretaris	: L. Helwes 6814 KV Arnhem	- Van Ruisdaelstraat 35 - telefoon 085 - 422 225
Penningmeester	: H.J. Reurslag 2719 GD Zoetermeer	- Agaat 139 - telefoon 079 - 617 742

De artikelen in dit blad worden gepubliceerd onder verantwoordelijkheid van de redaktie en/of auteur. Publikatie betekent niet dat de K.N.A.S. de inhoud ervan onderschrijft.

De redaktie houdt zich het recht voor zonder opgaaf van redenen ter publikatie aangeboden materiaal te weigeren dan wel gewijzigd te plaatsen.

© K.N.A.S. 1993. Niets uit deze uitgave mag worden verveelvoudigd en/of openbaar gemaakt zonder voorafgaande schriftelijke toestemming van de redaktie.

TOUCHÉ!

OFFICIEEL ORGAAN VAN DE
KONINKLIJKE NEDERLANDSE ALGEMENE SCHERMBOND

Verschijnt vijfmaal per jaar. Jaargang 28, nr. 2 - mei 1993
Redaktie-adres: De Steenzager 1 - 5506 GE Veldhoven, tel. 040 - 542423

Van de redactie

Rob Goudvis

Het lijkt er op dat de schermsport steeds meer in de belangstelling komt te staan. Dat konkludeer ik uit het feit dat ik op onverwachte plaatsen vaak iets lees over het schermen. Zo wordt de sport genoemd in diverse advertenties van duurdere merken zeep of parfum. Zelfs op de TV is er een reklame van wasmiddelen waarbij een schermer op het beeld wordt getoond (natuurlijk met een flitsend wit schermpak). Ook een advertentie voor de Koninklijke Landmacht wordt opgesierd met een sabreur als uiting van de vele rekreatie-mogelijkheden die dit instituut kan bieden.

Een heel recent voorbeeld is het volgende. De organisatie van de Jeugd Olympische Dagen kampt met een tekort van 2.5 miljoen gulden. Om aan het benodigde geld te komen is er in Eindhoven (de dagen worden gehouden te Valkenswaard) een manifestatie gehouden, waarbij er een demonstratie partij tussen Pernette Osinga en Arnold Vanderleyden (jawel de bokser) op het programma stond. Dit feit werd in de Eindhovense kranten tweemaal vermeld! En de tweede keer stond er zelfs een foto van beide schermers in de krant (opvallend detail was dat Arnold als linkshandige een rechtshandig schermvest had gekregen!).

Ook de mogelijkheid om bij Centre Parcs rekreatieparken schermles te volgen is iets dat onze sport ten goede komt. Want nog altijd kampen wij met onbekendheid. Veel mensen weten niets van onze sport en als men al iets weet, wordt er direkt gevraagd of het niet gevaarlijk is.

Tenslotte is het schermen een aantal malen een onderwerp geweest in TV uitzendingen bij diverse omroepen en op diverse tijdstippen en voor diverse doelgroepen.

Ondanks deze slechte bekendheid weten toch elk jaar weer zo'n 500 mensen de gang naar de schermzaal te vinden. Ik denk niet dat er veel sporten zullen zijn van vergelijkbare omvang, waarbij elk jaar weer dit aantal mensen aangemeld wordt. Wat echter wel een probleem is, is dat er ook weer zo'n 500 mensen de sport verlaten, waardoor het aantal bondsleden op een konstant aantal blijft hangen. Als wij er iets op zouden kunnen vinden om het voor de leden aantrekkelijker te maken om in de sport bezig te blijven is een groei niet meer te stuiten.

Als konklusie kan dan gesteld worden: de sport wordt op diverse plaatsen voldoende onder de aandacht van het publiek gebracht (wellicht is het nodig om wat vaker in sportuitzendingen aan bod te komen), maar op een of andere manier kan de sport vele mensen niet blijven boeien. Dat zou een goed onderwerp zijn voor een onderzoek!

Mededelingen

In de vorige Touché stond de uitslag van de Nationale Jeugdkampioenschappen. Daarbij is het een aantal lezers vast wel opgevallen, dat de volgende schermers een onjuiste vereniging achter hun naam hadden staan. Zij zijn allen lid van **Zaal van Oeveren** (en niet van Zaal v.d. Berg):

Vincent Zillig
Boaz Aronson
Blime Aronson
Anyuta Kemmerling

*****

Aan alle schermers:

Zorg dat je bij blijft! Want kennis van het wedstrijdreglement voorkomt treffers.

Met ingang van april 1993 zijn de aanvullingen van WR 92/93 verkrijgbaar.
Kosten*f* 1,50 + verzendkosten.

Tevens nog verkrijgbaar aanvullingen WR 91.
Kosten*f* 2,50 + verzendkosten.

Een kompleet reglement (met alle aanvullingen) kost *f* 34,00 + *f* 6,00 verzendkosten.

Aanvragen: schriftelijk of telefonisch
Dick van Winden
Eindhovensingel 11
6844 CA Arnhem
tel.: 085 - 811394
gironummer: 970675

*****

De **Algemene Ledenvergadering** wordt gehouden op vrijdag 25 juni in Wegrestaurant Afrit de Meern, te Meern.

Aanvang 19.00 uur

Dhr Wagemans doet ons het volgende toekomen:

Met verwondering las ik in de laatste aflevering van Touché het stukje van Pernette Osinga over Eddy Kuijpers. Over wedstrijden in Noordwijk en Antwerpen waarbij hij striemen en vage littekens liet zien op zijn arm en pols. Hij was er nog trots op ook. Hij had volgens mij beter kunnen weren.

Het een en ander is natuurlijk voor rekening van de schrijfster, want ik kan mij niet indenken dat Eddy dergelijke onzin over het schermen ten beste geeft. Maar een beetje sensatie is misschien nooit weg.

*****

Op zaterdag 29 en zondag 30 mei organiseert de NAS het jaarlijkse **Akademie-Toernooi.** Het programma is als volgt:

29 mei NAS degenkampioenschap voor alle jeugdgroepen meisjes en jongens
Me Vandervoodt-beker voor degen dames

30 mei André Spitzer Toernooi voor degen heren senioren

Lokatie: KMA te Breda

*****

IN MEMORIAM W. ZWEERS

Op 28 februari 1993 overleed te Amsterdam Willem Zweers op 84-jarige leeftijd.

Zweers was destijds lid, later bestuurslid van Aminco, een personeelssportvereniging van de Incassobank. Door de fusie met de Amsterdam/Rotterdambank werd de naam van de vereniging gewijzigd in Amroba.

Hij was een bekende, zij het niet zo'n sterke florettist, maar door z'n speciale manier van schermen een erg moeilijk te overwinnen tegenstander.

Zweers viel bijzonder op door z'n bestuurlijke kwaliteiten. Hij was tal van jaren een van de steunpilaren van de afdeling Amsterdam van de K.N.A.S., die mede door zijn leiding een grote bloei doormaakte.

De overledene was ook een aantal jaren lid van het hoofdbestuur van de KNAS. Hij werd in november 1972 tot secretaris gekozen en trad in mei 1977 af.

Willem Zweers is tot z'n dood lid gebleven van de bond en hij wilde steeds op de hoogte blijven van alles wat zich in de schermsport afspeelde. Hij had nog regelmatig contact met oud-bestuursleden uit zijn tijd. Menig oude schermmakker wist de weg naar zijn woning aan de Platanenweg in Amsterdam te vinden.

Een sympathiek mens is van ons heen gegaan.

Hij ruste in vrede.

E.H.W.

JEAN VANDERVOODT

verkoop van alle merken schermsportartikelen

VERKOOP en EXPEDITIE - Heemraadssingel 285
3023 BG Rotterdam
Tel.: 010 - 4120801/4765058

Fax: 010 - 4773048

GEOPEND

woensdag	19.00 - 21.00 uur
vrijdag	19.00 - 21.00 uur
zaterdag	09.30 - 13.00 uur

en volgens afspraak

Marijke Lugthart kreeg wat zij verdiende

Lucas Löwensteijn

Zaterdag 2 januari was een groot aantal leden van Schermvereniging Almere (in schermtenue) naar de Gemeentelijke Nieuwjaarsreceptie gekomen. Niet zozeer om de burgemeester een hand te geven maar wel om vol spanning de uitslag aan te horen van de verkiezing van Sport - Vrouw - Man - Ploeg van Almere 1992.

En U raadt het al: als Sport Vrouw Almere '92 werd Marijke gekozen, en wel met de volgende motivering van de jury (plaatselijke sportjournalisten, wethouders en het buro sport en recreatie).

Om na een aantal jaren rust het schermen weer op te pakken en gelijk weer klinkende resultaten te behalen en daarnaast het mede opbouwen van een schermvereniging, o.a. als trainster en tussendoor hier ook nog cursussen voor te volgen om zich daar verder in te bekwamen, was ruim voldoende reden voor deze beslissing van de jury.

Maar dat die mening van de plaatselijke jury ook gedragen zou worden door de juryleden van geheel Flevoland hadden we niet durven hopen.

Vol spanning waren we (ouders, schermvrienden en leden van de vereniging) dan ook aanwezig bij de verkiezing Sport Vrouw-Man-Ploeg van Flevoland 1992. Ook al omdat we niet wisten of Marijke vervroegd en op tijd van haar vakantie terug zou komen, maar dit lukte precies.

Na een voorstellingsronde van alle genomineerden aan het aanwezige publiek met van iedereen een beetje de sport-achtergrond die voor Marijke door Ton Hazes werd gedaan (hij is 20 jaar geleden begonnen met het begeleiden van haar en er eigenlijk nog niet mee gestopt) begon het tromgeroffel en werd de envelop met de uitslag geopend door de plaatselijke Wethouder.

De WINNAAR van de VERKIEZING SPORT-VROUW van FLEVOLAND 1992 is geworden de SCHERMSTER MARIJKE LUGTHART .....

Verrast en blij nam zij de bijbehorende prijzen in ontvangst.

Natuurlijk zijn ook de leden van Schermvereniging Almere trots op hun MISS FLEVOLAND en hopen ook dat mede hierdoor het schermen en de vereniging weer meer bekendheid hebben gekregen in ieder geval in de regio.

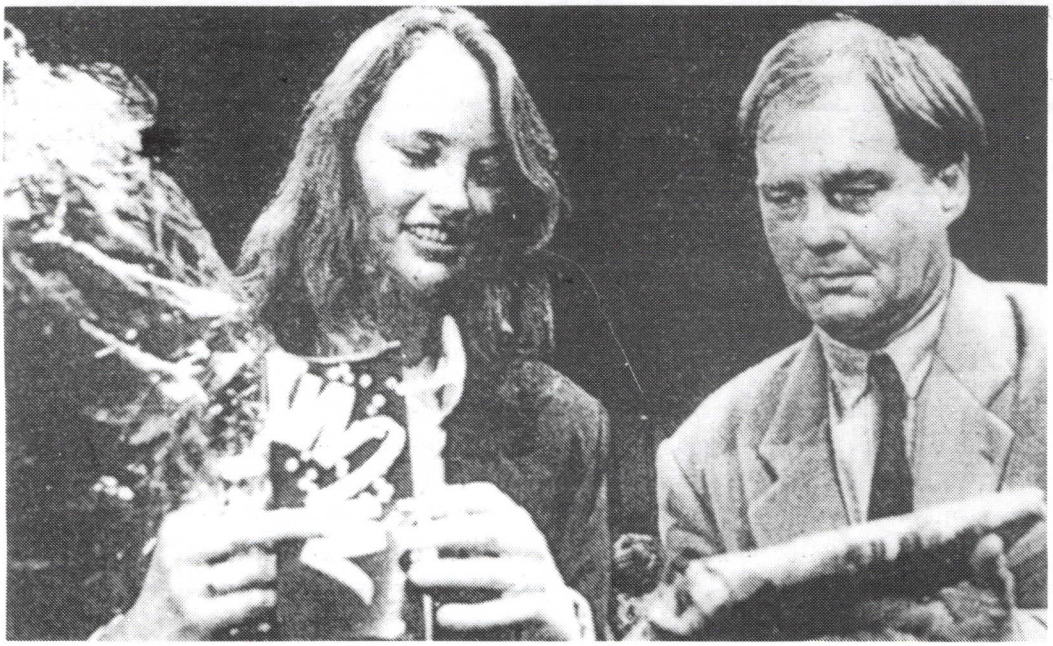

Open Nederlands Politie Schermkampioenschap

Dick Brouwer

Ook dit jaar koos de Rotterdamse Politie Schermvereniging 'Hermandad' weer voor de succesvolle formule, waarbij zij dit kampioenschap verpakte in een open recreatief toernooi. Op de wedstrijddag, zaterdag 19 december 1992, stonden in de bijzonder fraaie sporthal van het politiebureau Veilingweg te Rotterdam, 64 schermers aangetreden. Zowel politioneel, als van de zijde van de 'burger-schermverenigingen' was een toename van het aantal deelnemers ten opzichte van vorig jaar.

Voor het sabelschermen (niet-elektrisch) waren 20 sabreurs, die elkaar in een poule unique allemaal tegen zouden komen. Op de diverse nivo's werd goed partij gegeven. Zo konden de betere sabreurs hun krachten meten en konden de nieuwe talenten ervaren wat het is om partijen op een echt toernooi te moeten schermen. Omdat het geheel een recreatief karakter had, werden de beslissingen van de jurypresidenten sportief opgepakt en verantwoord. Uiteraard is het elektrisch sabelschermen de uitkomst voor het berechten, echter niet iedereen is gelijk die wedstrijdschermer, die meteen tegen een fors geldbedrag het benodigde elektrische materiaal aanschaft. Mogelijk dat dergelijke recreatieve toernooien een aanzet kunnen zijn voor de wedstrijdschermers in de dop.

Het geheel stond onder de voortreffelijke leiding van de heren Rancuret, Grijn en Prins, die deze dag tot een succes maakten.

De opkomst van de degenschermers was bijzonder groot.44 epeïsten stonden om 10.15 uur op de lopers voor de eerste treffers. Via een voorronde werd een A- en een B-poule gevormd. Het wedstrijdsecretariaat onder leiding van Jaap van de Vreede, geassisteerd door Anke Brouwer, had voor een systeem gezorgd, waarbij een ieder die dag minimaal 18 partijen zou schermen. Dat zou een aantal epeïsten, zoals later bleek, conditioneel zwaar vallen. Echter ook nu weer gold, 'veel schermen voor je geld'. Na een aantal poules ontstond een finale poule van 9 epeïsten. In deze poule zaten uiteraard de sterksten van de dag, waaronder Kees Boon van de SV US A.dam en Van Viegen van Prometheus. Zelfs twee N.P.S.B. leden, te weten Menno Robers en Bert Ouweneel hadden zich in de finale geschermd. Het geheel stond onder de voortreffelijke leiding van Carla Valk-van Deventer van Les Faucons. In deze poule verloor Van Viegen zijn partij tegen Zonlight van les Faucons met 4 -5 en Kees Boon kwam met een verliespartij te zitten omdat hij Van Viegen niet kon verslaan in 5 -5.

Een barrage tussen Kees Boon en Van Viegen werd uiteindelijk gewonnen door Kees Boon.

Na een dag voortreffelijk schermen werden de prijzen op sabel uitgereikt door de commissaris W. Lenderink en voor degen door W. Giesbertz, namens het hoofdsbestuur van de N.P.S.B.

Namens alle nog schermende politiedeelnemers wil ik alle KNAS-leden die aan dit recreatieve toernooi hebben deelgenomen, hartelijk danken voor hun deelname. Dankzij hen hadden wij toch weer een waardig kampioenschap.

Uitslag sabel algemeen

1. Kromjongh	L.U.S.V.	17 V.
2. Pompe	TSV Rapier	16 V.
3. Brouwer	Hermandad	16 V.
4. Jordan	Contre Temps	15 V.
5. Tuin	Prometheus	14 V.
6. Thomas	TSV Rapier	13 V.
7. Water	KOOS	12 V.
8. Hoek	DPSV	11 V.

Uitslag degen algemeen

Finale poule

1. Boon	S.V. US. A.dam	7 V.
2. V.Viegen	Prometheus	7 V.
3. Keek	KOOS	5 V.
4. Prins	La Touche	4 V.
5. Robers	Ockmar	4 V.
6. Ouweneel	Hermandad	3 V.
7. V. Heerde	TSV Rapier	3 V.
8. Zonlight	Les Faucons	3 V.

B-poule

29. V.d. Veen	Les Faucons

Ranglijst Dames Degen

1. Vissen	S.V US. A.dam
2. V.d. Veen	Les Facuons
3. Van Putten	Les Facuons
4. V. Pelt-Koppen	Masque de Fer
5. Oosten	Masque de Fer

Uitslag Degen N.P.S.B.

1. M. Robers	Ockmar
2. B. Ouweneel	Hermandad
3. R. Jager	Hermandad
4. P. Stadhouders	U.P.S.
5. W. Giesbertz	N.P.S.B.

Uitslag Sabel N.P.S.B.

1. D. Brouwer	Hermandad	3 V.
2. E. Muiselaer	Hermandad	2 V.
3. Boosten	DPSV	1 V.
4. Hoek	DPSV	0 V.

Huldiging van Haagse Sportkampioenen

Floris Nonhebel

In januari j.l. werd ik gebeld door Annemarie Kochi, de p.r-vrouw van de KNAS. Zij vertelde me dat ik door de gemeente Den Haag gehuldigd zou worden, omdat ik in januari 1992 Nederlands Kampioen Floret Cadetten was geworden. Ik moest er nogal om lachen omdat ik de week daarna m'n titel waarschijnlijk kwijt zou raken, wat inderdaad ook is gebeurd aangezien ik 4e werd bij de Junioren, maar het idee stond me toch wel aan.

En ja hoor eind maart kreeg ik eindelijk bericht dat de huldiging op 2 april in het Nederlands Congresgebouw plaats zou hebben. Ik zou daar een medaille af kunnen halen en er zou een avond georganiseerd worden voor de kampioenen met hun begeleiders. Helaas waren er p.p. maar 4 kaarten beschikbaar en ik besloot m'n ouders mee te nemen. Annemarie bleek ook een kaart te hebben en gezamenlijk betraden we de feesthal.

Er stonden hapjes en drankjes voor ons klaar en het geheel zag er verzorgd uit. Er lagen namenlijsten gereed en behalve m'n eigen naam trof ik daar nog 218 andere namen in aan. Dat waren dus allemaal mensen die ergens op nationaal, continentaal of mondiaal gebied kampioen waren geworden en uit Den Haag kwamen. Er stonden vele onbekende namen in van soms zelfs mij onbekende sporten zoals speedway, wu shu maar ook zeer bekende kampioenen zoals Bart Veldkamp, de schaatskampioen.

Na een toespraak door de wethouders van sportzaken, dhr. Nico Dijkhuizen, werd aan de honkbal vereniging s.v. ADO de "sportprijs Den Haag 1992" uitgereikt, als beloning voor hun prestatie om ADO tot een bloeiende sportclub te maken. Vorig jaar had Bart Veldkamp deze prijs in ontvangst genomen.

Na een muzikaal intermezzo kwam de uitreiking van de "Gulden Ooievaar" aan de beurt. Deze werd uitgereikt aan mensen die zich verdienstelijk hebben gemaakt voor de sport op organisatorisch gebied. Het Segbroek College, een Haagse school, ging er met deze prijs vandaar, dankzij hun unieke systeem om het leren met topsport te kunnen verenigen.

Nadat er weer een half uurtje muziek was gemaakt, ging men over tot het uitreiken van de medailles. Een delegatie werd op het podium uitgenodigd om hun medailles in ontvangst te nemen van de wethouder. De anderen, waaronder ik viel, konden hun medailles in een boven gelegen zaal ophalen.

Maar voordat het zover was gaf een achtjarig jongetje, Fei Baoxian, een demonstratie van Wu Shu, een Chinese vechtsport. Hij was hierin Nederlands kampioen, Amerikaans kampioen en Wereldkampioen, zowel in klassiek als in modern Wu Shu. In een fel geel pakje gestoken maakte hij de meest fantastische bewegingen. Zo maakte hij een schroef vanuit stand, waarin hij zijn lichaam 360° draaide. Ter voorkoming van duizeligheid maakte hij zes radslagen achter elkaar, zondar daarbij zijn handen op de grond

neer te zetten.

Zeer onder de indruk van deze demonstratie kon ik m'n medaille ophalen en onder het genot van een hapje en een drankje nog wat van de muziek genieten.

Tevreden met m'n onderscheiding aanvaardde ik de terugtocht, vastbesloten om in de toekomst weer te proberen een kampioenstitel binnen te halen.

DE KAARTENKOMPETITIE

Koert Kerkhoff
Scheidsrechter

Naar mening van velen is ondergetekende ranglijstaanvoerder in de kaartenkompetitie. Een klein onderzoek heeft aangetoond dat deze mening door de feiten gesteund wordt: Van alle scheidsrechters heb ik de meeste gele en rode kaarten uitgedeeld. En het seizoen is nog niet ten einde....

Op zoek naar de oorzaken van deze situatie ben ik op twee mogelijkheden gestuit. Ten eerste: Ik deel absoluut veel kaarten uit. Ten tweede: Ik deel relatief veel kaarten uit. Met de eerste mogelijkheid doel ik op het grote aantal door mij geconstateerde overtredingen van het reglement. Met de tweede mogelijkheid doel ik op het verschil tussen mij en de andere scheidsrechters in het aantal uitgedeelde kaarten. Boze tongen beweren dat vooral de eerste mogelijkheid debet is aan mijn toppositie en dat het niet om constateren maar om construeren van overtredingen gaat met geen ander doel dan het geven van een waarschuwing danwel straftreffer ter meerdere glorie van mijn persoon. Nu klinken boze tongen het hardst in lege hoofden en gezien het geringe aantal daarvan in het Nederlandse schermwereldje hoef ik geen moeite te doen hierop in te gaan. Waar ik wel op in wil gaan is het verband tussen constateren van overtredingen en het geven van kaarten en het relatief grote aantal kaarten.

Eerst verband. Het reglement omschrijft expli-

STICHTING SCHERMCENTRUM ARNHEM

Uhlmann

VERKOOP
UHLMANN & ALLSTAR

Schermcentrum Arnhem verkoopt exclusief voor Nederland Uhlmann schermsportartikelen. Ook voor Allstar kunt u bij ons terecht.

Schermcentrum Arnhem centraal in Nederland, voor advies en service.

Schermcentrum Arnhem, Koppelstraat 20, 6832 EP Arnhem. Verkooptijden dinsdag en woensdag 20.00 - 22.00 uur
Telefoon: 085 213360 Mevrouw C. Tiedink (buiten deze tijden 085 - 513132)

ciet de taken van de scheidsrechter. Een van die taken is het toepassen van het tuchtreglement. Nergens staat vermeld dat een scheidsrechter kan handelen naar eigen goeddunken bij het uitoefenen van die taak. Hij kan bijvoorbeeld niet een corps-à-corps constateren en de consequentie daarvan (een gele of rode kaart voor de veroorzaker) achterwege laten. Die ruimte biedt het reglement pertinent niet.

Het is evenwel ook mogelijk niet het reglement als uitgangspunt te nemen, maar het, telkens weer unieke, gevecht tussen twee scherm(st)ers. Zij bepalen onderling de regels en de scheidsrechter krijgt van hen de taak op die onderlinge regels in te spelen en het gevecht te begeleiden. Die onderlinge regels kunnen zeer afwijken van gevecht tot gevecht en van het reglement.

Vooralsnog kies ik ervoor het reglement als uitgangspunt te nemen voor mijn handelen als begeleider van het gevecht en zal ik zo consequent mogelijk kaarten geven.

Dan het relatieve aantal. Op een willekeurig toernooi is het gebeurd dat ik pakweg vijftien kaarten uitdeelde terwijl de andere scheidsrechters met z'n allen er niet meer twaalf aan de scherm(st)ers toonden. Het verschil was voor een deel te wijten aan verschil in observaties, maar voor een groter deel aan het afdoen van een geconstateerde overtreding met een verbale terechtwijzing in de trant van: "Niet meer doen, joh!". Naar mijn mening is niemand gebaat bij deze handelwijze. Niet de scheidsrechter, want die wordt vreemd aangekeken als hij ineens wel een kaart trekt en zeker niet de schermers, want bij een overtreding is er altijd sprake van een dader en een slachtoffer. Misschien vindt het verschil in handelen zijn oorzaak in de chaos waarmee de wijzigingen van het tuchtreglement een aantal jaar geleden gepaard gingen waardoor ieder zijn eigen visie heeft kunnen ontwikkelen. Duidelijke en goed verspreide richtlijnen zouden een meer uniform optreden kunnen bewerkstelligen. Helaas heeft dit ook een mogelijk negatief effect: het brengt mijn toppositie op de ranglijst in gevaar.

Een heel andere oorzaak voor het verschil in aantallen kaarten is mogelijkerwijs het feit dat ik dit seizoen op zeer veel wedstrijden actief geweest ben, hetgeen zowel relatief als absoluut van doorslaggevende betekenis kan zijn.

Opening Sportcafé in Schermschool van Kasper Kardolus

Zangeres Wilma Driessen en Burgemeester Luigi van Leeuwen van Zoetermeer hebben op 21 januari jl. het "Kardolus Sportcafé" in de gelijknamige schermschool aan het Speulderbos 12 in de wijk Meerzicht, te Zoetermeer officieel geopend.

Aan het bestaande complex is een stuk bijgebouwd en het interieur is vernieuwd. Het nieuwe sportcafé is bedoeld voor de gehele Zoetermeerse sportwereld en daarbuiten.

In 1976 werd op initiatief van Kasper Kardolus de specifieke trainingsruimte voor de schermsport gebouwd. Maître Kardolus is al veertig jaar een begrip in de schermwereld. Behalve zijn eigen grote successen heeft hij ook vele hoogtepunten bereikt als trainer van bekende schermers. Zijn pupillen: Eddy Ham deelnemer aan de Olympische Spelen van '72, Stéphane Ganeff zelfs drie keer deelnemer aan de O.S., zijn zoon Arwin Kardolus was twee keer finalist bij de W.K. voor de jeugd en tweede bij de A-wereldbeker in Bern. Zijn grootste successen behaalde de trainer, naast de tientallen Nederlandse titels, met zijn pupil Pernette Osinga, die in 1990 de master-titel in het schermland bij uitstek Hongarije veroverde en die afgelopen jaar bij de Europese en Wereldkampioenschappen de derde plaats behaalde.

Opening

Tijdens de officiële opening van het sportcafé op 21 januri jl., bijgewoond door ± 225 aanwezigen, waaronder het dagelijks bestuur van de KNAS, de heren Bert v.d. Flier, Lex Helwes en Jan Reurslag, waren er enkele spectaculaire schermpartijen van topschermers onder leiding van de veelvoudig oud-Nederlands kampioen Hennry Ter Weer. Zo konden de genodigden kijken naar een floretpartij tusen Chakib Zaïr en

Arjan Jonckers, een degenpartij tussen Stéphane Ganeff en Olaf Kardolus, een sabelpartij tussen de gebroeders Oscar en Olaf Kardolus, en een dames degenpartij tussen Pernette Osinga en Ingrid van den Heuvel.

Tenslotte verraste Fred Racké als jazz-liefhebber de bezoekers met een origineel optreden.

Aanwezigen opening Karolus "Sportcafé"

Verkiezing Kappert

Erik Kappert, lid van de Groninger schermvereniging Heerenleeed, is verkozen tot sportman van het jaar 1992 in zijn woonplaats Harlingen. Zijn uitverkiezing door de sportcommissie Harlingen werd vrijdag twee april aan het slot van een avond, gewijd aan dit evenement, bekend gemaakt. Tot op het laatste ogenblik was het onbekend wie van de genomineerden de titel toebedeeld zou krijgen. Een even goed bewaard geheim was de vaardigheid waarmee Erik zijn beker vervolgens in ontvangst nam. Met zijn enthousiaste en spontane optreden heeft hij een zeer positieve indruk van de schermsport bij het publiek achtergelaten.

v.l.n.r.: lid van de sportcommissie, Erik Kappert, de mascotte van de sponsor met beker

'T IS PAS ECHT VAKANTIE MET OAD REIZEN

Oad
REIZEN

Stage onder leiding van Maître Ion Drimba

Henk Smit

Onder auspiciën van K.N.A.S.-Noord had de schermvereniging Ter Apel een stage georganiseerd op 22 en 23 februari jl.. Deze stage zou gegeven worden door maître Ion Drimba.

Wie is maître Ion Drimba?

Hij was de Olympisch kampioen floret in het jaar 1968 in Mexico; heeft verder een groot aantal A-toernooien gewonnen en was een winnaar van de Wereldbeker.

Hij was de trainer van o.a. Mathias Behr, heeft daarna voornamelijk in de Verenigde Staten en in Latijns Amerika lesgegeven.

Kortom, iedereen kan wel begrijpen dat we zeer benieuwd waren hoe hij was en hoe hij les gaf.

Drimba is een zeer innemende persoonlijkheid die moeite deed om de boodschap over te brengen. Volgens hem is het dat je elke reaktie van de tegenstander moet honoreren en erop anticiperen naar je eigen mogelijkheden. Het floretschermen is een spelletje en moet dan ook als zodanig benaderd worden.

Het is een spelletje dat al gespeeld kan worden met simpele akties. Het is volgens hem zo dat de complexe akties niet meer zijn dan een opeenstapeling van simpele akties in de orde van tijd en ruimte.

Eerst werd er veel aan voetenwerk gedaan. Het schermen wordt namelijk gedragen door het voetenwerk. En het is leuk om dat te doen daar lichaamshouding en het maken van de passen een zeer effectief middel kunnen zijn om de tegenstander te programmeren of misleiden terwijl je zelf het overzicht op de situatie houdt.

Daarna werden enkele eenvoudige wapenhandelingen geoefend.

's Avonds kregen we de gelegenheid om dat wat overdag besproken was in de praktijk van partijschermen uit te proberen.

De volgende dag werd eerst weer het voetenwerk onder handen genomen, nu met het accent op het zien van wat er allemaal mogelijk was in variatie in het voetenwerk in combinatie met de lichaamshouding. Daarna werden er een aantal eenvoudige wapenhandelingen doorgenomen. Aan het einde van de stage kon men wat men geleerd had wederom in praktijk brengen tijdens het partijschermen.

Men was zeer tevreden met deze stage en wil langs deze weg Maître Ion Drimba hartelijk bedanken voor deze leuke stage. Het was wel jammer dat er weinig respons kwam uit het Noorden des lands op dit initiatief. Mogelijk dat er volgend jaar als er weer een stage georganiseerd gaat worden er een grotere respons opkomt?!!

Iedereen die een meer gedetailleerd verslag wil hebben van deze stage kan kontakt opnemen met:

Henk Smit
J. Israëlsstraat 65
9718 GE Groningen
telefoon: 050 - 189014

Wie weet wie de nationale kampioenen waren voor 1940?
En wie zat er toen in de finales van de N.K's?

Als U dit misschien weet, of u heeft nog ergens een stoffig archief, neem dan kontakt op met
Oscar Kardolus, tel: 079-166541.
Hij probeert de gegevens kompleet te krijgen.

Mijn vakantie in Barcelona

Bas Verwijlen (9 jaar)

Laatst waren we de vakantiefoto's weer eens aan het bekijken. En toen dacht ik: " Misschien is het wel leuk om aan Touché Junior te schrijven wat ik meegemaakt heb." Wij zijn n.l. naar de Olympische Spelen geweest in Barcelona.

Toen we in Spanje aankwamen, stonden overal langs de autobaan borden met aanwijzingen over de Olympische Spelen. Eerst gingen we naar de camping, die ongeveer 70 km. onder Barcelona lag, net buiten de drukte, in Altafulla.

De eerste dag dat we gingen kijken, volgden we precies de aanwijzingen om op de plek te komen waar ook het schermen was. Op de speciale parkeerplaatsen waren metrokaartjes te koop, waarmee we naar de Montïc gingen. Het was wel een beetje duur. Toen we voor de tweede keer gingen had papa zelf een parkeerplaats gezocht en gewoon aan de kassa een metrokaartje gekocht en dat scheelde heel veel.

Bij de schermzaal waren alle kaartjes uitverkocht. Dat viel even tegen. Maar toen we daar een tijdje stonden te balen, kwam een groepje Engelsen naar buiten, omdat hun ploeg al was uitgeschakeld. Wij vroegen hun kaartjes en zo zijn we naar binnen gekomen. Uiteindelijk hebben we van de trainer van de Amerikaanse ploeg alle kaartjes gehad die we wilden hebben.

We hebben veel gezien o.a. dames floret, sabel en heren degen. Het mooiste was heren degen equipe. Toen we de finale van de laatste acht landen zaten te kijken ben ik stiekem langs de controle in de zaal geslopen en heb ik handtekeningen van heel veel schermers gevraagd. Van: Schmidt, Borrman, Reznitchenko, Chouvalow, Proske, Perreira, Puch, Srekie en mijn favoriet **ANGELO MAZZONI.**

Het mooiste was 's avonds: de finale heren degen tussen Hongarije en Duitsland, waar we ook onze Nederlandse hoofdsecondant Paul Fokkema tegen kwamen.

We zijn ook nog in het waterpolo stadion geweest en ik heb met veel andere mensen speldjes geruild.

Het was heel gezellig. Overal zag je bandjes spelen, goochelaars en jongleurs en speldjesverzamelaars uit verschillende landen.

Ik hoop dat ik nog eens één keer naar de Olympische Spelen kan gaan. Natuurlijk het liefst als deelnemer..

Hou Doe

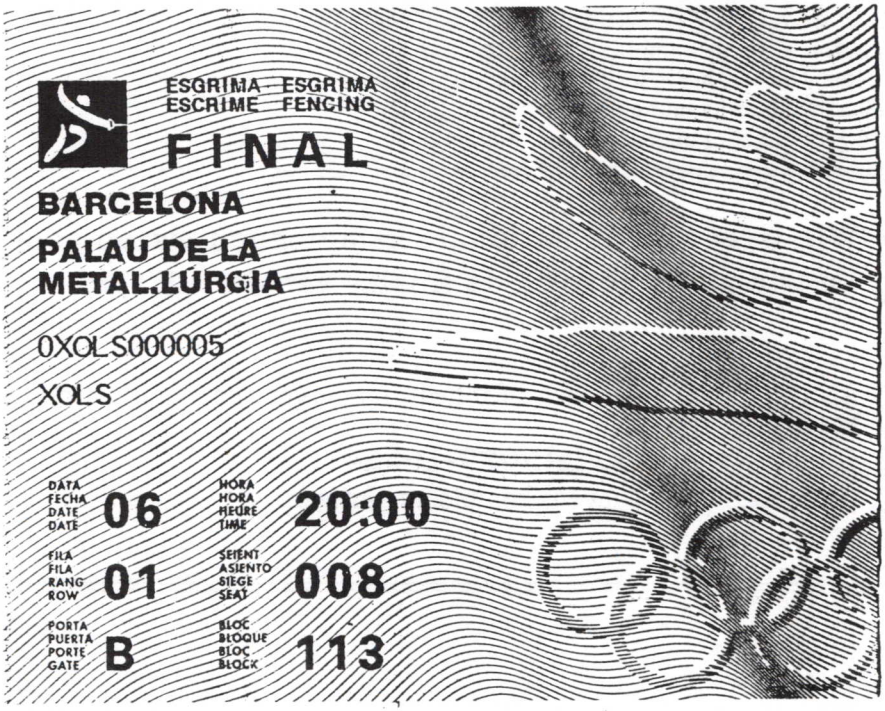

A-propos

Nederlandse Akademie van Schermleraren

OPGERICHT OP 1 DECEMBER 1930

NEDERLANDSE AKADEMIE VAN SCHERMLERAREN

Opgericht: 1 december 1930
Nr. K.v.K. 's-Gravenhage: V 410553

ERELEDEN:
Me. S. van den Boogaard
Me. C.A.F. van der Valk
Me. J.G. Vandervoodt
Me. G. Visser
Me. A.H. Mol

LID VAN VERDIENSTE:
Me. R. van Oeveren

BESTUUR:

Erevoorzitter	: Me. J.G. Vandervoodt
Voorzitter	: Me. J.C.P. Walraven
Sekretaris	: Me. A.L. van den Berg
Penningmeester	: Me. G.H. Dérop
Commissaris	: Me. J.S.A. Heerooms

TECHNISCHE COMMISSIE:

Voorzitter	: Me. W. Monshouwer
Sekretaris	: Me. R. Verwijlen
Lid	: Me. A.F. Hazes

BUREAU N.A.S.
Postbus 259
1520 AG Wormerveer
Tel./Faxnr. 075-287567

De N.A.S. is aangesloten bij de:
N.F.W.S.
Académie d'Armes Internationale

A-PROPOS:
Technisch bulletin van de Nederlandse Akademie van Schermleraren

Redaktie-adres:
Postbus 259
1520 AG Wormerveer
Tel./Faxnr. 075-287567

LEDENBRIEF FEBRUARI 1993

MEDEDELINGEN !

Op maandag 30 november 1992 heeft de N.F.W.S een nieuw kantoor in gebruik genomen. Johan Walraven en Bert v.d. Berg bezochten de receptie en kregen een rondleiding door dit prachtige kantoor. Wij hopen dat de medewerkers van de N.F.W.S. hier optimaal kunnen werken. Wij wensen hen veel succes in hun nieuwe onderkomen. Het adres luidt:

NATIONALE FEDERATIE VAN WERKERS
IN DE SPORT
BLAUWKAPELSEWEG 85/87
3572 KD UTRECHT
TEL: 030-722270
FAX: 030-715883

OPENING KARDOLUS SPORTCAFE

Op 21 januari 1993 vond te Zoetermeer de feestelijke opening plaats van SPORTCAFE KARDOLUS. Bert v.d. Berg bezocht deze opening namens de N.A.S. en overhandigde Me. Kardolus een prachtige tekening van Georges Dérop. Tijdens deze opening kon men vele oudgedienden uit de schermsport weer eens ontmoeten.

Het café werd geopend door de Burgemeester van Zoetermeer in samenwerking met de bekende zangeres Wilma Driessen. Deze avond werd begeleid door de bekende sportverslaggever Fred Racké.

Wij feliciteren De Heer en Mevrouw Kardolus hartelijk met dit prachtige Café, hetgeen uniek is in de Nederlandse schermwereld. Wij raden al onze collega's aan om hier eens een kijkje te gaan nemen. Deze akkomodatie is geschikt voor het houden van vergaderingen, bedrijfsaktiviteiten e.d.

N.A.S. KAMPIOENSCHAPPEN

Op zaterdag 6 februari werden in Heesch de N.A.S.kampioenschappen gehouden.

De deelname viel wat tegen. Enkele schermers die altijd aanwezig waren konden deze dag helaas niet. Jammer!, wij hopen volgend jaar op een grotere deelname.

De uitslagen zijn:

Floret	1. Roel Verwijlen
	2. Louis Oost
	3. Georges Dérop
	4. Marjolein Versteeg
Degen	1. Roel Verwijlen
	2. Louis Oost
	3. Ad Mol
	4. George Dérop
	5. Marjolein Versteeg
Sabel	1. Roel Verwijlen
	2. Georges Dérop
	3. Ad Mol
	4. Marjolein Versteeg
	5. Louis Oost

Het moge duidelijk zijn dat Roel Verwijlen Algemeen N.A.S.-kampioen is geworden.

ERELIDERELIDERELI

Tijdens de Algemene Ledenvergadering is onze collega Ad Mol benoemd tot erelid van onze vereniging.

Wij zijn allen van mening dat deze benoeming dubbel en dwars verdiend is. Ad Mol heeft zich jarenlang ingezet voor onze N.A.S., zowel in bestuurlijk, alsmede in organisatorisch opzicht. Georges Dérop maakte een prachtige tekening, die Ad namens de N.A.S. overhandigd werd.

Ad, namens alle N.A.S.-leden van harte gefeliciteerd!!!!!!

Bert v.d. Berg
Bureau N.A.S.

DE MADOEREES ALS SCHERMER

Ongetwijfeld is van de verschillende rassen in de Oost-indische Archipel het Madoereese met het schermen het best vertrouwd. Het is echter wel zo, dat zij deze kunst op een wel zeer eigenaardige wijze beoefenen.

Het vreedzame schermen, zoals wij het zouden noemen, geschiedt met de korte stok, welk wapen in hun land wordt vervangen door een buigzaam riet. Hiermee striemen zij elkaar over de rug. Iedere sabelschermer kent het minder aangename gevoel, teweeggebracht door het doorzwiepen van een - meestal met het plat!- van een sabel aangebrachte slag op masker of schouder. Ongeveer het zelfde gevoel heeft vermoedelijk de Madoereese schermer, doch bij hem is het opzet en erkent het (ongeschreven reglement) geen andere geldige treffers. Een jury om te beoordelen of de slag is aangekomen, wordt als overbodig beschouwd. Iedere slag laat dan ook op de blote rug een duidelijke streep achter, zodat

er geen twijfel kan bestaan. Degene die het gevecht niet kan voortzetten, zal zich op een gegeven moment- betrekkelijk onverwachts-terugtrekken, evenwel niet nadat zijn gehele rug is opengestriemd. Eerder geeft hij de partij niet op!. Hiermee is het vreedzame Madoereese schermen in het kort geschetst, vreedzaam in zoverre het niet bedoeld is als een duel op leven en dood.

Het kan echter gebeuren, dat uit een dergelijk gevecht een ernstiger geval voortkomt. Een oud Landraadsvoorzitter (een rechterlijk ambtenaar, in positie ongeveer gelijk te stellen met een Kantonrechter) vertelde eens een geval uit zijn praktijk, waarbij de verliezer in een gevecht als hierboven bedoeld, toen hij zich uit de strijd terugtrok bemerkte, dat een der omstanders lachte.

Dit nu is een ernstige overtreding van de etiquette, die voorschrijft, dat het publiek ernstig blijft en zich niet overgeeft aan leedvermaak over de verliezer, die toch al aanleiding heeft het land te hebben. Dit vergrijp tegen de etiquette werd in het geval, waarin genoemde landraadsvoorzitter had recht te doen, door de beledigde bestraft met een slag van het blanke wapen, die raak was en het hoofd van de romp scheidde.

Het blanke wapen, waarvan de Madoerees zich bij voorkeur bedient, is de BOELOEAJAM, een lang mes, dat de vorm heeft van. een langgerekte haneveer, waaraan het dan ook zijn naam heeft ontleend. Iedere Madoerees die zichzelf respekteert, is in het bezit van een dergelijk wapen en draagt dit overal bij zich. Een meer op de voorgrond tredende figuur loopt met twee van deze wapens, in iedere hand één.

Wee degene die hem een strobreed in de weg legt!. Bestaat er een vete, dan rust hij niet voor hij door een goed gerichte steek of houw aan het leven van zijn tegenstander een eind heeft gemaakt, hetzij in een gevecht van man tegen man, hetzij in een onverhoedse aanval. Een mensenleven, desnoods het eigen leven, telt niet mee. Gemoedelijk kunnen twee tegenstanders die elkaar straks op leven en dood gaan bekampen, tezamen naar de rivier gaan, om naast elkaar gehurkt- ieder op een grote kalisteen- hun messen te slijpen. Een ogenblik later, na het roken van een strooitje, kan het gevecht beginnen.

Is eenmaal aan het leven van een doodsvijand een einde gemaakt, dan is de dader over zichzelf zeer voldaan.

Hij steekt zijn daad niet onder stoelen of banken en soms begeeft hij zich maar direkt naar het nabijgelegen politie posthuis om zelf aangifte te doen.

Het schermen met rotans, waarover geschreven in de aanvang van dit stukje, wordt door de overheid niet meer toegestaan, zodat het slechts in het donker en tersluiks wordt beoefend.

Het is daarom niet makkelijk meer om van een dergelijk assaut getuige te zijn.

Boekbespreking

Henk Smit

Boeken die mij onlangs onder de aandacht kwamen:

"En Garde" - Du duel à l'escrime.

Geschreven door: Pierre Lacaze

(uitgeverij: Gallimard).
ISBN: 2-07-053120-1

Het beschrijft de historie van het schermen op een duidelijke en meeslepende wijze. Verder is het geïllustreerd met veel tekeningen (in kleur) en foto's.

Het begint met het ontstaan van het schermen, het duelleren, en eindigt met het huidige schermen. Het vergelijkt het huidige schermen met het duelleren en dan blijkt dat het huidige schermen zeer sterk wortelt in het duelleren al zou je als je het huidige schermen ziet af en toe dat niet denken!

Het is geschreven in het Frans.

"Theory, methods and exercises in fencing".

Geschreven door: Ziemowit Wojciechowski (uitgegeven onder auspiciën van de Engelse schermbond).

Het is meer geschreven voor schermleraren, maar de gevorderde schermers in techniek en taktieken zullen er ook zeer veel bruikbare zaken uithalen.

Het beschrijft op een duidelijke wijze de oefeningen in techniek en taktiek en het wordt geïllustreerd met veel foto's.

Het behandelt verder wat theorie van het schermen.

Het is geschreven in het Engels.

Neêrland Trophée

De vierde editie van de Neêrland Trophée werd zaterdag 30 januari gewonnen door de Hongaarse wereldkampioene Marianna Horvàth. Tijdens de finale in de Nieuwe Kerk in Den Haag won zij overtuigend in twee sets van haar landgenote Hajnalka Király. Het was de tweede maal dat Horváth het toernooi op haar naam schreef; voor het eerst deed ze dat vier jaar geleden. De Poolse Slominska en opnieuw een Hongaarse, Szalay, deelden de derde plaats.

De Nederlandse inbreng in het toernooi, met 142 schermsters uit vijfentwintig landen, was tegelijk bescheiden en spectaculair. Slechts drie van de dertien Nederlandse deelneemsters haalden de laatste 64. Helaas slaagde Pernette Osinga, inmiddels gestegen tot een derde plaats op de wereldranglijst, er niet in zich voor de finale van acht te plaatsen. Het liep gewoon niet. Ze kwam nog wel bij de laatste 64, maar verloor toen onder het oog van de camera's van Studio Sport van de Zweedse Maria Elmfelt.

Indra Angad Gaur, toevallig toch een paar dagen terug in Nederland voor familiebezoek, had voor deze ene keer maar weer eens een degen ter hand genomen. In haar eliminatiepartij tegen de Française Moressee, vorig jaar winnares in Den Haag, won ze door middel van goed getimede tegenaanvallen de eerste set met 5-2. Daarna deed Moressee weliswaar wat ze aan haar stand, tweede op de wereldranglijst degen, verplicht was en trok de partij alsnog naar zich toe, maar Indra had wel laten zien dat ze gewoon een van de sterkste schermsters van Nederland is. Op floret timmert ze inmiddels stevig aan de weg, onder andere met een plaats bij de laatste 32 op het A-toernooi in Athene eerder dit jaar.

Beste Nederlandse in het toernooi was echter Jos Hofmans-Clark. Haar training had de laatste tijd voornamelijk bestaan uit fietsen van en naar haar werk, maar het verhinderde haar niet met drie overwinningen uit de voorronde te komen en op het tableau de ene na de andere tegenstandster op te rollen. Achtereenvolgens ver-

sloeg ze de Zweedse Flygare, de Hongaarse Arnold, de Kazakhstaanse Lebedeva en de Oekraïense Gruzinskaia. Bij de laatste twaalf aangekomen, moesten de nummers drie en vijf van de wereldranglijst, Szalay en de Zwitserse Bürki, er aan te pas komen om Jos' opmars te stuiten. Ze werd uiteindelijk als elfde geklasseerd.

1. Marianna Horváth HON	Horváth	Horváth	Horváth
8. Katalin Horváth HON	6/5 5/2	5/2 5/1	5/2 5/3
5. Gianna Bürki ZWI	Szalay		
4. Gyöngyi Szalay HON	5/1 5/2		
3. Dorota Slominska POL	Slominska	Király	
6. Elisabeth Knechtl OOS	5/2 5/1	6/4 5/3	
7. Gorska Lebedeva KAZ	Király		
2. Hajnalka Király HON	6/5 5/1		

Finale Neêrland Trofee: Mariana Horvàth (r) (HUN), Hajnalka Király (l) (HUN)

Zondag 31 januari was de Olympushal in Zoetermeer het toneel van de Europa Cup degen dames voor verenigingsequipes. Onder de 22 deelnemende ploegen waren Nederlands kampioen Scaramouche en Zaal Kardolus, de organiserende vereniging. Beide wisten niet door de voorronde te komen. Opnieuw bleek hoe smal de top in het Nederlandse schermen is. Een enkeling kan aardig meekomen, maar een sterke equipe op de been brengen is er op dit moment niet bij.

Op voorhand leek de strijd uit te zullen draaien op een finale tussen MTK Boedapest, de winnaar van 1992, en Honved Boedapest, de huidige kampioen van Hongarije. Geen van beide Hongaarse ploegen haalde echter de eindstrijd. Honved struikelde, ondanks de aanwezigheid van Marianna Horváth, in de halve finale over de Oekraïense ploeg uit Kiev. MTK liet zich zelfs al in de kwarfinale tamelijk willoos oprollen door de Duitse kampioen Heidenheim. Dan toonden de Italiaanse dames van Vercelli in de halve finale heel wat meer strijdlust. Ze lieten zich niet afschrikken door het feit dat ze gemiddeld twee koppen kleiner waren dan de Duitse dames, vochten voor iedere treffer en verloren maar net met 8/7.

De finale was helaas een tamelijk eenzijdige aangelegenheid. De Heidenheimers stonden in een mum van tijd met 6/0 voor. Die voorsprong gaven ze niet meer uit handen en uiteindelijk werd het 9/3. Een aantal Nederlandse toeschouwers ergerde zich aan de Duitse coach, die zijn dames steeds maar bleef aanvuren tot agressiviteit. Maar hij had wel gelijk: zo win je een Europa Cup. Ook de vechtlust van de Italiaansen werd beloond: door een 9/6 overwinning op Vercelli eindigden zij als derde.

St. Jansbasiliek toernooi 1993

Rob Goudvis

Op zondag 14 maart werd voor de laatste maal het traditionele toernooi om de St.Jansbasiliektrofeeën gehouden. U leest dit goed. Het was inderdaad de laatste maal dat de Troubadours dit evenement op de kalender lieten zetten. De oorzaak ligt niet op het financiële vlak, hoewel het toernooi nooit kostendekkend is geweest. Onze vereniging heeft een gezonde basis, die toelaat om enkele honderden guldens in een wedstrijd te steken, indien dit gewenst wordt. Neen, de oorzaak ligt in het teruglopen van het aantal deelnemers. Daarbij zijn wij ons ervan bewust, dat het ontbreken van koperen lopers een aantal schermers zal afschrikken. Ook de zaal is niet geschikt voor een al te grote deelname. Daar was best iets aan te doen als wij dat zouden willen. Waar het bij ons aan schort is aan voldoende mankracht. Het organiseren van wedstrijden moet worden gedaan door een te klein groepje van mensen. En als dan de deelname vanuit de eigen vereniging te wensen overlaat, is de animo om veel werk te verzetten ook op een dieptepunt aangekomen.

Ik vind het jammer, maar het is nu eenmaal niet anders.

De deelname van de dames was dit keer zo laag (er hadden zich 3 dames ingeschreven), dat wij die maar niet lieten doorgaan.

Bij de heren waren er 25 komen opdagen, voldoende voor een volwaardige wedstrijd.

Rest mij om alle mensen, die in de afgelopen jaren hun beste beentje hebben voorgezet voor het slagen van dit toernooi te danken. Ik denk hierbij aan de onmisbare Jury-Presidenten, de mensen van de huishoudelijke dienst en het wedstrijdbureau. Ook een woord van dank aan de diverse voorzitters, die dit toernooi in de afgelopen jaren hebben geopend en die de prachtige prijzen hebben uitgereikt.

Uitslag - Floret heren

1 Sanders Paul	s.v.P.S.V.
2 Galesloot Chris	s.v. Les Faucons
3 Zon Patrick van	s.v. de Troubadours
4 Ridder Bouke	U.S.V.
5 Aalst Erik van	s.v. Zaal Heerooms
6 Somers Jan	s.v. d'Artagnan
7 Smit Henk	s.v. Heerenleed
8 Peters Anton	s.v. Pallas

PS.: Wat geldt voor het St. Jansbasiliektoernooi is ook van toepassing op het Zoete Lieve Gerritje jeugdtoernooi. Daarvoor werd een nog grotere inspanning gevraagd. Ook hier geldt dat weer als belangrijkste oorzaak. En ook hier deden er weer nauwelijks Troubadours aan de wedstrijden mee.

Kort gezegd is daarmede een boek in de vaderlandse schermhistorie afgesloten. Want beide toernooien mochten toch wel de titel klassieker dragen.

Denkt u nu niet dat het bij de Troubadours nu alleen maar kommer en kwel is. Dat is zeker niet het geval. Wat wel juist is, is dat de animo om aan wedstrijden deel te nemen op een dieptepunt is aangekomen. Er is geen mens meer naar wedstrijden te krijgen. De jeugd wil of kan niet en de ouderen hebben niet de behoefte om dit te doen. Maar er wordt op de trainingsavonden wel degelijk fanatiek en intensief gewerkt!

Open Kampioenschappen 1993

van de Afdeling Noord-Holland van de KNAS te Purmerend

Jeugd

Margreet van Halewijn

De Open Kampioenschappen voor de Jeugd werden op zondag 7 februari j.l. voor de zesde keer gehouden! En met succes, menen wij.

Toch eerst een paar kanttekeningen: het secretariaat verstuurt al ruim van te voren de uitnodigingen. We doen dit zo vroeg omdat iedereen dan ook op tijd kan inschrijven. Bij de afgelopen jeugdkampioenschappen was de sluitingsdatum woensdag 3 februari. Op die datum hadden we 26 aanmeldingen ontvangen. 's Avonds moesten wij beslissen: laten wij het doorgaan of niet? Natuurlijk door laten gaan, dat wordt vast en zeker gezellig. Wel gezellig werd het: donderdag kwamen er nog 48 inschrijvingen binnen, vrijdag nog 20 en nog heel wat op zaterdag - in totaal 126 deelnemers.

Geweldig zo'n aantal, maar het stelde de organisatie wel voor enkele problemen en betekende een volle tot zeer volle zaal: leuk, maar moeilijk.

Een dringend verzoek dus: secretariaten, schrijft u in het vervolg a.u.b. op tijd in. Het is voor ons, bestuur van de afdeling, een hele klus om alles te verwerken! En volgend jaar geldt: 100 deelnemers en niet meer.

Maar nu de wedstrijd: ik heb er van genoten, van zoveel klein maar dapper volk dat er aan het schermen was. We hebben steeds getracht de wedstrijden zo snel mogelijk af te werken. Baan leeg? Volgende poule.

Een woord van dank aan al die mensen die ons zo fantastisch geholpen hebben.

Nog redelijk op tijd konden we aan de finales beginnen.

De uitslagen:

Floret

Benjamins jongens

1. Bas Combe	(Scaramouche)
2. Jeroen v.d. Ent	(Les Faucons)
3. Ziggy Naumann	(Visser)

Pupillen jongens

1. Philip Garbe	(Hazes)
2. Timme v.d. Meulen	(Scaramouche)
3. Ryk Smitskamp	(Hazes)

Junioren jongens

1. Erik van Aalst	(Heerooms)
2. Yuri Heerooms	(Heerooms)
3. Boaz Aronson	(Van Oeveren)

Benjamins meisjes

1. Myrthe Veeneman	(OKK)
2. Eva Heinen	(Les Faucons)
3. Flora de Rijk	(OKK)

Pupillen meisjes

1. Nicole v. Bunge	(Scaramouche)
2. Kiira Cruson	(Van Oeveren)
3. Wendy Broekhuis	(Les Faucons)

Junioren meisjes

1. Michelle de Vries (Heerooms)
2. Iris Cedee (Scaramouche)
3 Ananda Reynen (Rana)

Degen

Benjamins jongens

1. Tashunka Jansen (OKK)
2. Allard v. Erven (OKK)
3. Richard Schelling (Numansdorp)

Pupillen jongens

1. Vincent Besselink (Scaramouche)
2. Maarten Buitelaar (Scaramouche)
3. Wim Smits (Scaramouche)

Cadetten jongens

1. Thomas Lavalye (Masque de Fer)
2. Niels Stam (MVO)
3. Rudi Romme (Verwijlen)

Junioren jongens + meisjes

1. Armin Vogelaar (Masque de Fer)
2. Justin de Kleuver (Donar)
3. Martine Bos (Scaramouche)

Dames en Heren op Floret en Degen,
gehouden op zondag 21 maart 1993 in sportzaal "De Gors" te Purmerend.

63 Dames en heren gingen om precies 9.30 uur de strijd aan: wie wordt er kampioen?!

Eén gelukkige hadden wel al meteen in de zaal: Titia Mannessen was jarig en trakteerde iedereen op een heerlijke gebakspunt. Titia, iedereen vond dit een geweldig gebaar en het bestuur zal eens kijken of het mogelijk is om volgend jaar de Kampioenschappen wéér op 21 maart te organiseren.

Op tijd begonnen en op tijd klaar, dat is voor iedereen prettig: mensen achter de wedstrijdtafel: Hulde.

Uitslagen

Dames degen

1. Mary van Driel (Scaramouche)
2. Annemarie Sachs (Van Oeveren)
3. Tita Mannessen (Scaramouche)

Heren degen

1. Marco van Dijk (Des Villiers)
2. Kees Boon (US)
3. Bert de Groot (Van Oeveren)

Dames Floret

1. Sandra Lourens (PSV)
2. Marjolein Versteeg (Deropement)
3. Ingrid Knop (Heerooms)

Heren floret

1. Erik van Aalst (Heerooms)
2. Frans Posthuma (Ter Weer)
3. Boaz Aronson (Van Oeveren)

Wapen van Vlagtwedde 1993

Iet Freije-Meeuwes Schermvereniging Ter Apel

Ter Apel- zondag 7 maart omstreeks 5 uur in de middag kondigde de voorzitter van de Schermvereniging Ter Apel, Paul Fokkema, de prijsuitreiking voor die dag aan van het 23e "Wapen". Twee dagen strijd op de lopers in het "verre noorden" waren weer gestreden. Evenals in de jaren '91 en '92 werd geconstateerd dat het deelnemersaantal géén 315 bedroeg zoals in het topjaar 1990.

Zal dit toernooi, evenals het "Zoete Lieve Gerritje" in het zuiden, gedoemd zijn om te verdwijnen? De inzet van schermers, ouders en ook oud-SVTAers was als altijd fantastisch! Vrijwel alle schermgezinnen in Ter Apel en omgeving

hadden 2 of meer gasten; met het inrichten en ook het opruimen van de zalen etc. etc. waren geen problemen. Kortom alles verliep geweldig.

Eén brandende vraag bleef echter - waar blijven de schermers en schermsters?? - met name uit Nederland. Is de reis 1x per jaar naar noord Nederland te ver, of is het toernooi te sterk of te zwak?

Voor 1993 had de S.V. T.A. een "nieuwe" formule gehanteerd. Alle categorieën konden op floret deelnemen, van benjamins t/m senioren. De categorieën waren echter zó ingedeeld, dat pupillen, cadetten en junioren twee dagen konden schermen. Immers 1 categorie hoger schermen is altijd toegestaan. Degenen die hiervan gebruik maakten konden overnachten; gebruik maken van de warme maaltijd op de zaterdagavond èn dus 2 dagen deelnemen aan het toernooi. In totaal waren er 215 inschrijvingen uit Nederland, Duitsland, Engeland, Denemarken en België. De S.V.T.A. hoopt dat de "nieuwe" formule, zo het 24e Wapen doorgaat, 1994 beter zal aanslaan!

Het was voor de eerste keer dat ook Deense schermers deelnamen aan het Wapen van Vlagtwedde. Contacten m.b.t. toernooien in Kopenhagen en Aarhuus werden gelegd! Uit South West England kwamen voor de zoveelste keer de Engelsen èn ook zij komen evenals de Denen volgend jaar zeker terug. Schermers uit Londen en Eton lieten dit jaar verstek gaan vanwege kwalificatie toernooien in eigen land. Helaas kwamen er géén Zwitsers en Ieren naar Ter Apel, wel was er telefonisch contact. Sportief werd er in elk geval in 1993 op 6 en 7 maart gestreden; finale plaatsen werden ook gehaald door landgenoten.

In 1994 hoopt de S.V.T.A. op 5 en 6 maart een groot aantal deelnemers uit eigen land te begroeten!! Heus.. de afstand Ter Apel versus zuid, midden, oost en west Nederland is even ver als omgekeerd! De S.V.T.A.-ers weten er alles van!

Uitslagen:

senioren heren

1. Jonker Korzelius	Visser
2. Markus Truskawa	Hagen
3. Andreas Markfort	Bremen Nord
Gordon Espe	Bochum

senioren dames

1. Karin Orgeldinger	Leberkussen
2. Daniëla Droste	Bielefeld
3. Dagmar Eggert	Bielefeld
Faranak Almasi	Denemarken

FRANCE-LAMES-SCHERMSERVICE

K. Fokkema-Anderegg
Steenbraam 7
9561 DA Ter Apel
tel. 05995 - 2059

junioren heren

1. Christan Maass	Bremen
2. Chris Galesloot	Les Faucons
3. Joost Raven	Scaramouche
Jan-Robert Freije	S.V. Ter Apel

junioren dames

1. Estehr van der Meulen	S.K. Friesland
2. Mandan Betz	Denemarken
3. Julia Kruse	Bochum
4. Fane Groes	Denemarken

cadetten jongens

1. Dabid Gabb	Engeland
2. Chris Galesoot	Les Faucons
3. Thomas Kock	Denemakren
Thibaut Guilbert	Denemarken

cadetten meisjes

1. Katja Pipereit	Osnabrück
2. Melanie Iegers	Osnabrück
3. Svea Pipereit	Osnabrück
Nina Sohnchen	Osnabrück

pupillen jongens

1. Marcus Weichel	Bremen
2. Paul Veazey	Engeland
3. Stephan Richter	Bremen Nord
Alexander Düren	Bremen

pupillen meisjes

1. Kate Williams	Engeland
2. Silke Löffler	Osnabrück
3. Nicole van Bunge	Scaramouche
4. Sina Greinert	Bielefeld

benjamins jongens

1. Jan Schuttrumpf	Osnabrück
2. Sebastiaan Combe	Scarmaouche
3. Arndt Ruszwinkel	Osnabrück
Hugo Blom	S.V. Ter Apel

benjamins meisjes

1. Sara Sabine Sievert	Osnabrück
2. Birte Rauf	Osnabrück
3. Myrthe Veeneman	O.K.K.
4. Simone Klijnhout	Scaramouche

Schermen op Curaçao

Raymond Jessurun

Geachte Schermvrienden,

Met genoegen aanvaard ik als voorzitter van de Curaçaose Amateur Schermbond (C.A.S.B.) de uitnodiging om voor jullie bondsblad een artikel te schrijven over de meest recente ontwikkelingen voor wat betreft het schermen op Curaçao.

In het kader van de verspreiding van de schermsport in de Nederlandse Antillen heeft de Nederlands Antilliaanse Schermbond (de N.A.A.S.B.) dit jaar, voor het eerst in haar 42-jarig bestaan, een aanvang gemaakt met de opleiding van scherminstrukteurs.

De N.A.A.S.B. beschouwde dit als een voorwaarde voor het welslagen van het door Confederacion Centro-Americano y del Caribe de Esgrima (C.C.C.E.) geïnitieerde programma voor de verspreiding van de schermsport in het Caraïbisch gebied en Centraal Amerika.

Begin dit jaar hadden wij op Curaçao 150 aktieve beoefenaren van de schermsport. Op een bevolking van 150 duizend inwoners, waarvan meer dan de helft tot de jeugd behoort, is dat 1 pro mille. Ruim 100 schermers zijn in de afgelopen drie jaar aktief geworden. Door het initiatief van de Curaçaose schermbond om de schooljeugd in schoolclubverband met het schermen in aanraking te brengen is het schermen op Curaçao weer in de lift gekomen.

Om deze ontwikkeling te consolideren en voort te zetten heb je aan twee instrukteurs niet genoeg! Vandaar dat de N.A.A.S.B. het initiatief heeft genomen tot het opzetten van een eigen opleidingsprogramma voor scherminstrukteurs. Daartoe zijn drie type kursussen geprojekteerd:

1. Basiskursus scherminstrukteur op alle wapens
2. Vervolgkursus scherminstrukteur op een specifiek wapen
3. Aktualiseringscursussen

Met het initiatief tot het doen verzorgen van eigen opleidingen is er een eind gekomen aan het beeld om de schermontwikkeling en -begelei-

ding te laten afhangen van in Nederland opgeleide scherminstrukteurs die geheel vrijwillig bereid zijn om als trainer bij de lokale schermverenigingen te dienen. Wanneer deze instrukteurs teruggaan of ermee ophouden dan zien we meestal ook een teruggang in het aantal aktieve schermers.

De basiskursus scherminstrukteur

Begin dit jaar is onder auspiciën van de N.A.A.S.B., de Confederacion Centroamericano y del caribe de Esgrima, en de F.I.E. de eerste basiskursus scherminstrukteur gegeven op Curaçao.

Doel van de kursus was het vormen van scherminstrukteurs, monitoren die beginnelingen moeten kunnen opvangen en begeleiden op alle drie de wapens, dus zowel op de floret, de degen als op de sabel.

De Basiskursus had een totale duur van 120 uren. Gedurende drie maanden met een frekwentie van drie maal per week, gedurende 3 à 4 uren per keer, doch in totaal 10 uren per week gehouden, hebben 18 schermers die deel uitmaken van de Curaçaose preselektie zich laten opleiden tot monitor ofwel basisscherminstrukteur. 14 van hen hebben de kursus met goed gevolg afgerond.

De 'mobiele opleidingsschool'

De kursus op Curaçao, gehouden begin dit jaar, was de eerste in zijn soort in het Caraïbisch gebied, Latijnsamerika en in de wereld. Tot voor kort moesten instrukteurs voor hun opleiding of bijscholing hun (ei)land verlaten om elders in de regio of in Europa een opleiding tot scherminstrukteur van twee tot drie jaar te volgen aan een plaatsgebonden opleidingsschool. Studenten kunnen met een beurs naar zo'n opleidingsschool.

Het concept van de mobiele opleidingsschool, dat wij hebben voorgelegd aan de C.C.C.E. en aan de F.I.E., breekt met deze traditie. De studenten blijven in hun land werken en/of studeren, de instrukteurs worden uit de regio of van elders aangetrokken voor het verzorgen van de modules voor een beperkte periode. Het aaneenschakelen van zulke kursussen moet uiteindelijk dezelfde stof aanreiken, over een langere periode verspreid, doch aan veel meer instrukteurs in elk land van de regio. De kosten per student verbonden aan zo'n opleidingsschoolconcept zijn vergeleken met de baten veel en veel minder.

De mobiele opleidingsschool van de Confederacion Centroamericano y del Caribe de Esgrima wordt vooral door medewerking van de Cubaanse en de Venezolaandse Schermbond, die de instrukteurs leveren, ondersteund.

De vervolgkursus scherminstrukteur op een wapen

Van 17 tot 26 oktober hebben wij voor onze scherminstrukteurs die begin dit jaar aan de basiskursus hebben deelgenomen een vervolgkursus tot scherminstrukteur op een specifiek wapen laten verzorgen. Deze kursus stond onder auspiciën van de N.A.A.S.B., de K.N.A.S, de F.I.E. en Olympic Solidarity, door tussenkomst van het Nederlands Antilliaans Olympisch Comite. Doel van de kurus was de begin dit jaar meer algemeen gevormde scherminstrukteurs zich te laten specialiseren tot instrukteur op een specifiek wapen.

De Vervolgkursus had een totale duur van 40 uren. Deze kursus is gedurende 8 dagen, gedurende 4 tot 6 uren per dag, gehouden.

Jaap Brouwer en Dick van Winden, opleiders en lid van de Commissie Opleidingen van de Koninklijke Nederlandse Amateur Schermbond en de Nederlandse Vereniging van Schermleraren hebben als opleidingsinstrukteurs gefungeerd. Door onze kontakten met de KNAS en met leden van de N.V.S. hebben wij nog een ekstra dimensie kunnen geven aan onze lokale opleiding tot scherminstrukteur.

Met hetzelfde concept van de mobiele opleidingsschool hebben wij voor onze studenten een gevorderden kursus voor scherminstrukteur op een specifiek wapen kunnen houden.

Eindnivo vervolgkursus

Gedurende de kursus en aan het eind van de vervolgkursus werden de cursisten geëvalueerd op de volgende onderdelen:

theoretische kennis van en inzicht in:

- de spelregels en het wedstrijdreglement
- de eisen te stellen aan het gebruik van oefengelegenheden en materiaal
- onderkennen van sportletsels en hoe te handelen bij het optreden van letsels
- beginselen van de inspanningsfysiologie en de bewegingsleer
- techniek, methodiek, didaktiek en taktiek van de schermsport

praktisch:

- de kandidaat zelf moet over een goede eigen vaardigheid beschikken op het wapen van zijn keuze
- de kandidaat moet een oefenpartij kunnen jureren als jurypresident
- de kandidaat moet een trainingsprogramma kunnen opbouwen, een groepstraining en een individuele training kunnen geven aan enigszins gevorderde schermers.

Het N.A.A.S.B.-diploma "Diploma Instruktor di Arma..."

In elk land organiseren de Nationale Schermbonden hun eigen opleiding tot scherminstrukteur en geven zij hun eigen diploma's uit. Het diploma dat wij in de Antillen aan onze schermleraren overhandigen is het **"Diploma Instruktor di Arma"** en het **"Diploma Instruktor Asistente di Arma"**.

Samen met de in het begin van dit jaar gevolgde basiskursus hebben de kursisten in totaal zo'n 160 lesuren theoretische en praktische instruktie van internationale docenten ontvangen. Voor het eerst in 42-jaar schermsport in de Antillen beschikken we nu over 14 lokaal opgeleide scherminstrukteurs met het regionale basis-diploma monitor of basisinstrukteur, waarvan er 8 het diploma instrukteur op een specifiek wapen hebben behaald en 5 het diploma assistent-instrukteur op een specifiek wapen.

Een vooruitblik op volgend jaar.

Indien de 15 instrukteurs die de Olympic Solidarity kursus tot gevorderde scherminstrukteur met goed gevolg hebben afgerond elk 20 schermers voor hun rekening nemen, dan kunnen wij in het komend jaar niet alleen een verdubbeling van het aantal schermers op Curacao, doch ook een verhoogd schermnivo!! verwachten!!.

(Ingezonden Mededeling)

Op 4 maart 1993 werd het startsein gegeven voor de NSF-kortingskaartactie. Verenigingen verspreid over heel Nederland nemen deel aan de eerste ronde van deze consumentgerichte en geldgenererende actie.

De eerste ronde loopt van maart tot en met augustus 1993. Tot 1 juni 1993 staat de inschrijving open voor verenigingen die willen deelnemen aan de tweede ronde van de actie.

De tweede ronde loopt van september 1993 tot en met februari 1994.

Door verkoop van de NSF-Kortingskaart aan inwoners van de vestigingsplaats kan een sportvereniging jaarlijks een fors bedrag aan extra inkomen genereren.

Door de Nederlandse Sport Federatie wordt in ruime mate ondersteuning geboden, waardoor deelnemende verenigingen tegen relatief geringe kosten en weinig risico voor een kwalitatief goede organisatie kunnen zorgen.

Met een landelijke publiciteitscampagne ondersteunt de NSF de verenigingen bij het organiseren van hun plaatselijke actie.

Voor wie meer wil weten,

vraag de gratis informatiefolder aan bij:

NSF, sector Externe Betrekkingen
Gerben van Hardeveld
Postbus 302
6800 AH Arnhem
tel. 08308-34477

Schermstage

Schermkring Herckenrode organiseert een internationale schermstage van 16 - 20 augustus.

Informatie kunt U krijgen bij Lieve de Ruijck, telefoon 011 - 312923

Prijs *f* 280,-- alles inbegrepen.

KONINKLIJKE NEDERLANDSE ALGEMENE SCHERMBOND

Wedstrijdkalender 1993

MEI

8	Lindenhof	O.K.K.	"Graaf Floris V" degen toernooi voor jeugd kuik,benj,pup en cad.
9	Harderwijk	KOOS	"Zilveren Sabel" Dsa./ Hsa.
16	Purmerend	Z.Heerooms	4e Int. "Willem Eggerttournooi"Dfl./Hfl./Dde./Hde.
20	Oirschot	Sv.Courage	"Hemelvaart" toernooi Recreatie wedstrijd floret

JUNI

6	Venlo	d'Artagnan	Internationaal tournooi Dfl./ Hfl./ Hsa.
27	Den Haag	Lindenhof	"Haags Jantje"Floret jeugdtoernooi

SEPTEMBER

19	Tilburg		"Willem II" toernooi Internationaal Hde./Dde.
26	Purmerend	Z.Heerooms	5e "Waterlandtournooi Int.jeugdtournooi op floret

OKTOBER

10	Amsterdam	RANA	2e Amsterdams/RANA toernooi Hfl./Dfl. en Stoelschermen
23	Den Helder	KOOS	"Zilveren floret" Dfl./ Hfl.
24	Den Helder	KOOS	"Zilveren degen" Dde./ Hde.

NOVEMBER

6/7	Arnhem	Scaramouche	"Airborntrophee "Int.tournooi Hde. cat."A"
14	Zutphen	Deropement	"Sir Phillip Sidny "Internationaal toernooi Hsa.
20	Ermelo	sv.Putten	Equipewedstrijden Dde./ Hde. /Hsa.
12	den Bosch	Troubadours	Kersttournooi Dfl./ Hfl. Equipe
12	den Haag	Lindenhof	Lindenhof floret toernooi cad./ pup./ ben.

Wijzigingen op de lijst met verenigingsadressen

s.v. Rana tel.: 02990 - 25831

s.v. El Cid
mw. I. de Vries
Schubertstraat 48
6904 JL Zevenaar
tel.: 08360 - 26961

s.v. Trefpunt
Secretariaat
Postbus 4170
3130 KD Vlaardingen

ARSSV Tyr
Sportcomplex E.U.R.
Burgemeester Oudlaan 50
3062 PA Rotterdam
tel.: 010 - 4081876

s.v. Almere
Secretariaat
Postbus 10164
1301 AD Almere

KNAS Midden
Secretariaat
Albardaweg 31
6702 CW Wageningen
tel.: 08370 - 21507

ASV van Oeveren
Frans Otten Stadion
Stadionstraat 10
1076 NL Amsterdam

Vragen over wedstrijden kunt u stellen aan mw. Iris Sekewael (020 - 6252763)

en vragen over administratie kunt u kwijt bij dhr. Matthijs v.d. Scheer (020 - 6812785)

	HEREN FLORET		HEREN DEGEN		HEREN SABEL		DAMES FLORET		DAMES DEGEN		DAMES SABEL
KUIKENS	1.Verwijlen Bas	Vwy	1.Verwijlen Bas	Vwy			1.Veeneman Myrthe	OKK			
	2.Erven Allard van	OKK	2.Erven Allard van	OKK			2.Bekker Jessica de	Vwy			
BENJAMINS	1.Combe Sebastiaan	Sca	1.Erckens Hans	Vwy	1.Veeger Casper	dAr	1.Heinen Eva	Fau			
	2.Erckens Hans	Vwy	2.Erven Allard van	OKK			2.Klijnhout Simone	Sca			
	3.Verwijlen Bas	Vwy	3.Verwijlen Bas	Vwy			3.Klaris Ingrid	Vwy			
	4.Blom Hugo	TAp	4.Schelling Richard	ANS			4.Veeneman Myrthe	OKK			
	5.Kock Koen	Rap	5.Stekete Dennis	ANS			5.Bekker Jessica de	Vwy			
	6.Berndsen Michiel	Sca	6.Jobse Pieter	LP			6.Rijk Flora de	OKK			
	7.Bonefaas Vincent	Fau	7.Schneider Willem	Vwy							
	8.Ent Jeroen vd	Fau	8.Lammers Sebastiaan	Sca							
PUPILLEN	1.Tigchelaar Siebren	Vwy	1.Tigchelaar Siebren	Vwy	1.Monshouwer Rob	dAr	1.Bunge Nicole van	Sca	1.Verstegen Hannah	dAr	
	2.Zillig Vincent	Oev	2.Buitelaar Maarten	Sca	2.Cock Merijn de	DVi	2.Conen Rachel	dAr	2.Conen Rachel	dAr	
	3.Pastoor Pascal	Kar	3.Vugt Roel van	Vwy	3.Wijnkoop Jan Thijs v	Der	3.Aronson Blime	Oev			
	4.Smit Rogier	Fau	4.Smits Wim	Sca	4.Veeger Casper	dAr	4.Broekhuis Wendy	Fau			
	.Toonstra Anne-Jan	TAp	5.Besselink Vincent	Sca			5.Bloemendaal Anne	dAr			
	6.Buitelaar Maarten	Sca	6.Vries Diderik de	PSV			6.Cruson Kira	Oev			
	7.Benda Beckman A van	LP	7.Noot Alexander	Vwy			7.Verstegen Hannah	dAr			
	8.Bijlsma Maarten	Hee	8.Zomers Martijn	Vwy			8.Hummelman Fraukje	Sca			
CADETTEN	1.Galesloot Chris	Fau	1.Garnier Bas	Vwy	1.Aa Carlos vd	Sca	1.Alp Zehra	Vwy	1.Manessen Titia	Sca	
	2.Oolders Jens	TAp	2.Wittens Geert Jan	Vwy	2.Berndsen Martijn	Sca	2.Verwijlen Judith	Vwy	2.Franken Carien	Sca	
	3.Aronson Boaz	Oev	3.Daniëls Robert	Vwy	3.Rap Michael	Sca	3.Ridder Ineke de	PSV	3.Kruiff Agnes de	Put	
	4.Gnther Radboud	Vis	4.Denissen Igor	Vwy	4.Hummelman Sander	Sca	4.Melis Anita	Fau	4.Verwijlen Judith	Vwy	
	5.Raeven Joost	Sca	5.Dijk Dirk van	Vwy	5.Haverkamp Symke	Vry	5.Vries Michelle de	Hee			
	6.Wolke Danny	LP	6.Wijnen Jobbe	Vwy			6.Veenman Mariken	Pro			
	7.Daniëls Robert	Vwy	7.Stam Niels	MVO			7.Conen Rachel	dAr			
	8.Leeuw David de	TWe	8.Pinxter Ben	Fau			8.Romkens Irma	TAp			
JUNIOREN	1.Noto Marcello	Haz	1.Otter Wouter den	DVi	1.Pelgrom Daan	Sca	1.Angad Gaur Indra	ANS	1.Manessen Titia	Sca	
	2.Aalst Erik van	Hee	2.Eestermans Tim	Sca	2.Driessen Raoul	Sca	2.Lourens Sandra	PSV	2.Lourens Sandra	PSV	
	3.Nonhebel Floris	TWe	3.Viegen Arjen van	Pro	3.Berndsen Martijn	Sca	3.Cedee Iris	Sca	3.Ridder Irma de	Pos	
	4.Galesloot Chris	Fau	4.Garnier Bas	Vwy	4.Aa Carlos vd	Sca	4.Weit Wendy vd	Fri	4.Johannisma Kamla	Sca	
	5.Ducastel Nathan	Oev	5.Kappert Erik	Hrl	5.Plantinga Teun	Kar	5.Ridder Ineke de	PSV	5.Hamer Saskia	BG	
	6.Heerooms Yuri	Hee	6.Daniëls Robert	Vwy	.Rap Michael	Sca	6.Alp Zehra	Vwy	6.Franken Carien	Sca	
	7.Eickholt Jan-Willem	KLM	7.Dokkum Jeroen van	Vwy			7.Verwijlen Judith	Vwy	7.Kruiff Agnes de	Put	
	8.Aronson Boaz	Oev	.Hendriks Leon	Vwy			8.Stijn Emese van	Vis	8.Angad Gaur Indra	ANS	
SENIOREN	1.Sanders Paul	PSV	1.Driessen Michiel	DVi	1.Kardolus Oscar	Kar	1.Angad Gaur Indra	ANS	1.Osinga Pernette	Kar	
	2.Korzelius Jonker	Vis	2.Kardolus Arwin	Kar	2.Oskamp Anton	vdB	2.Oskamp Liesbeth	CT	2.Emden Rebecca van	ANS	
	3.Oostveen Arvid	Sca	3.Goor Rick vd	Vwy	3.Ros Tijmen	Kar	3.Kleefstra Geke	Don	3.Hofmans-Clark Jos	Kar	
	4.Zair Chakib	Kar	4.Gogoase Ovidiu	Vwy	4.Derop George	Der	4.Liebrand-vanEs Henne	Vis	4.Tiedink Nicolette	Sca	
	5.Rijsenbrij Hans	Vis	5.Kardolus Olaf	Kar	5.Cann E van	Pro	5.Veen Ynet vd	Fau	5.Heuvel Ingrid vd	Kar	
	6.Aalst Erik van	Hee	6.Damen Stefan	DVi	6.Santvoord Tony van	Oev	6.Payne Kristin	KLM	6.Berg Alice vd	ANS	
	7.Noto Marcello	Haz	7.Westra Heike	Hrl	7.Kalmijn Willem	PSV	7.Versteeg Marjolein	Sca	7.Graaff Jos de	Kar	
	8.Hellemend Mitchell	Sca	8.Klip Michael vd	DVi	8.Pelgrom Daan	Sca	8.Bokel Regina	Pos	8.Scheer Wiebke vd	Oev	

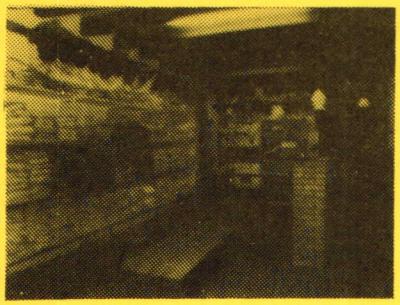

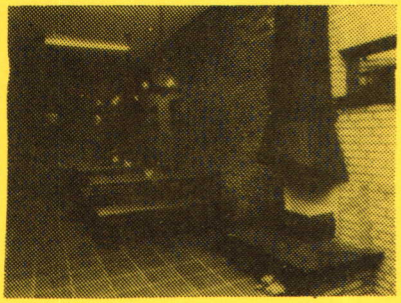

We hebben het afgelopen jaar lang en hard gewerkt met de bedoeling meer gezelligheid, meer capaciteit met meer mogelijkheden aan de ons zo geliefde schermsport te bieden.
Onze "schermshop" is dagelijks geopend van 9.00 - 17.00 uur en volgens afspraak. U vindt er een ruime pasgelegenheid en prima artikelen.

Van het nieuwe interieur geven we U hierbij alvast een indruk.

Wij hopen ook dat ons nieuwe ***Sportcafé*** *een baken zal zijn voor een ieder die de sport in 't algemeen en de schermsport in het bijzonder een goed hart toedraagt.*

KARDOLUS SCHERMSPORT
Speulderbos 15 *Tel.: 079 - 212122*
2716 JW Zoetermeer *Fax: 079 - 520822*

TOUCHÉ !

Officieel orgaan voor het
Nederlandse schermleven

Verspreiding aan K.N.A.S.-leden
gratis

Abonnementen op aanvraag