Koninklijke Nederlandse Algemene Schermbond

TOUCHÉ K.N.A.S.

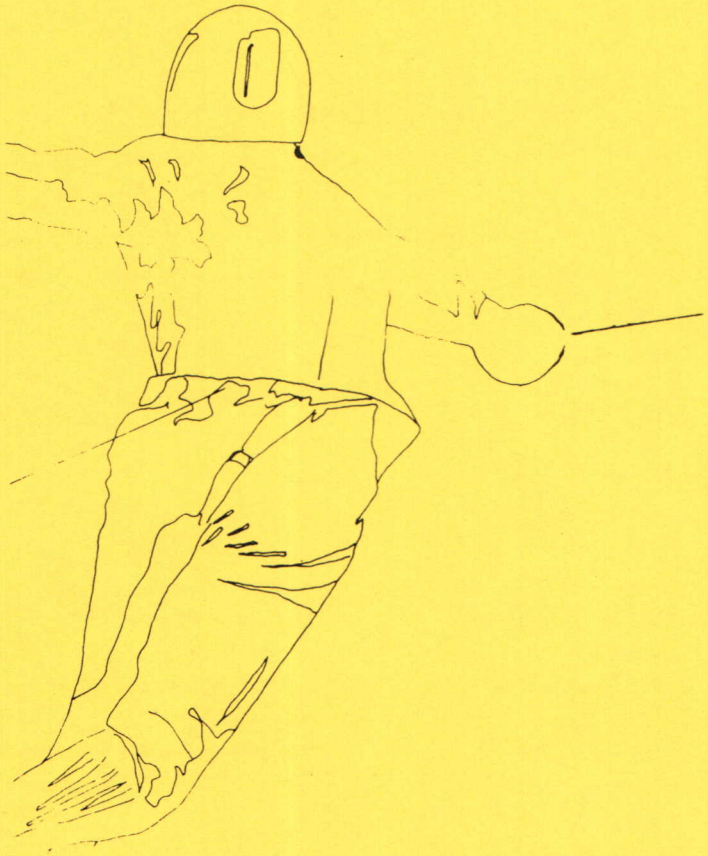

JULI 1993 / NUMMER 3

KONINKLIJKE NEDERLANDSE ALGEMENE SCHERMBOND

Opgericht 1 FEBRUARI 1908

Laatstelijk goedgekeurd bij Koninklijk Besluit van 15 oktober 1975, no. 41

Ingeschreven in het Verenigingsregister bij de Kamer van Koophandel en Fabrieken te 's-Gravenhage onder nr. V 409378

Bondsbureau: Postbus 18690 - 2502 ER 's-Gravenhage
telefoon: 070 - 3 211 705 (bereikbaar maandag, woensdag en vrijdag van 9.00 - 15.00 uur)
Alle correspondentie te richten aan dit adres.

Kopij voor Touché naar redaktieadres.

Sluitingsdatum kopij volgende Touché: 18 september 1993

Erevoorzitter : Mr. J.D. Schepers

Ereleden : drs. P. Kal
H. Kenter
E.H. Wolthuis

DAGELIJKS BESTUUR

Voorzitter	: E.M.J. van de Flier 1185 AV Amstelveen	- Maarten Lutherweg 214 - telefoon 020 - 6455 552
Secretaris	: L. Helwes 6814 KV Arnhem	- Van Ruisdaelstraat 35 - telefoon 085 - 422 225
Penningmeester	: H.J. Reurslag 2719 GD Zoetermeer	- Agaat 139 - telefoon 079 - 617 742

De artikelen in dit blad worden gepubliceerd onder verantwoordelijkheid van de redaktie en/of auteur. Publikatie betekent niet dat de K.N.A.S. de inhoud ervan onderschrijft.

De redaktie houdt zich het recht voor zonder opgaaf van redenen ter publikatie aangeboden materiaal te weigeren dan wel gewijzigd te plaatsen.

© K.N.A.S. 1993. Niets uit deze uitgave mag worden verveelvoudigd en/of openbaar gemaakt zonder voorafgaande schriftelijke toestemming van de redaktie.

TOUCHÉ!

OFFICIEEL ORGAAN VAN DE
KONINKLIJKE NEDERLANDSE ALGEMENE SCHERMBOND

Verschijnt vijfmaal per jaar. Jaargang 28, nr. 3 - juli 1993
Redaktie-adres: De Steenzager 1 - 5506 GE Veldhoven, tel. 040 - 542423

Van de redactie

Rob Goudvis

Op deze plaats is het al eens aan de orde gekomen dat het voor onze sport van groot belang zou zijn, om te weten te komen waarom sommige leden niet lang blijven schermen. Het zal bij uw vereniging echt niet anders zijn dan bij de onze, en dus is het verloop onder uw leden ook zo'n 25% per jaar.

Het positieve punt is dat elk jaar weer opnieuw mensen de weg naar de zaal weten te vinden. Het blijkt dan ook, dat de schermsport in principe niet slecht scoort bij de keuze van een sport. Maar dat staat wel een ander punt tegenover.

Het negatieve punt is, dat een flink aantal mensen het na enige tijd voor gezien houdt. Maar niemand weet nu eigenlijk wat de reden daarvoor is. Sommige zullen wel eens gissen naar zaken als de sfeer in de zaal of het gedrag van de schermleraar, danwel het bestuur van de vereniging, maar een gericht onderzoek heeft nog niet plaatsgevonden.

Daarom vinden wij het zo leuk, dat Rob den Hartog als doel voor zijn studie-projekt dit onderwerp heeft gekozen. Hij gaat onderzoeken waarom mensen de schermsport de rug toekeren. Of moet ik het formuleren als: waarom mensen het bij een vereniging voor gezien houden? Zo kan het gebeuren, dat u wordt benadert door Rob met een vragenlijst. Of zal Rob een ander middel kiezen voor het boven water halen van de gewenste gegevens? Dit laten wij geheel aan Rob over. Wel vragen wij ook van deze plek alle medewerking voor zijn onderzoek, omdat wij van mening zijn, dat het zo belangrijk is voor het schermen in Nederland.

Natuurlijk komt er uit het onderzoek een konklusie. U, als aandrager van de benodigde gegevens, heeft er alle recht op om de konklusie te vernemen. U kunt daarom ook over enige tijd een artikel in Touché verwachten met de analyse van de gegevens. En als wij geluk hebben, rolt er ook een aanbeveling uit, die aangeeft hoe wij het hele proces kunnen verbeteren. Want dat laatste is zeker iets wat niet over het hoofd gezien kan worden. Alleen vaststellen waarom iets gebeurt is niet voldoende. Je moet natuurlijk wel iets doen met de gegevens. Niet dat het onderzoek dan zinloos zou zijn, immers Rob is dan al lang met vlag en wimpel geslaagd, maar het doel is toch niet gehaald. En zoals zo vaak wordt verteld bij verbeterings-akties: meten is weten, maar je moet wel weten wat je meet.

Dus nogmaals het verzoek vanaf deze zijde om Rob alle medewerking te verlenen. Voor de goede orde zij vermeld, dat het bondsbestuur met alle overtuiging achter deze aktie staat. En als u meent op een of andere manier een bijdrage te kunnen leveren, kunt u deze altijd kwijt bij Rob.

Mededelingen

Het nieuwe adres van **L.U.S.V-Schermen** is:

p/a Universitair Sportcentrum
Einsteinweg 6
2333 CB Leiden

S.v. Pallas:

Mw. M.C. Poos
Dintel 76 a
5032 CR Tilburg

S.v. Almere:

Postbus 10164
1301 AD Almere

S.v. Courage:

J. Poolmans
Robert Stolzlaan 30
5654 RT Eindhoven

De Nationale Sportbibliotheek in beweging

Ook telefonisch boeken lenen. Bezorging per post.

Honoré Hoedt

De sportwereld kent haar eigen informatie- en documentatiecentrum "de Nationale Sportbibliotheek". Trainers, coaches, (top)sporters én andere geïnteresseerden krijgen op aanvraag boeken en kopieën van tijdschriftartikelen rechtstreeks per post in huis. Bijvoorbeeld ter ondersteuning van de trainingen of in het kader van een sportopleiding. Zo komt een schat aan informatie over sport snel en gemakkelijk binnen ieders handbereik.

Trainers, coach, (top)sporters, (medische) begeleiders, medewerkers van bonden, studenten, docenten, sportjournalisten en andere geïnteresseerden kunnen voor informatie putten uit een aanbod van onder andere 30.000 boeken en 400 nationale en internationale tijdschriften, maar ook proefschriften uit de VS, levensbeschrijvingen van topsporters, sportrecords en het historisch fotoarchief van Elsevier.

De collectie bevat publicaties over de meest uiteenlopende onderwerpen, zowel praktisch als wetenschappelijk gericht.

Sportpsychologie, sportblessures, doping, didactiek, pedagogiek en trainingsleer zijn in ruime mate vertegenwoordigd, maar ook fotoboeken over Olympische Spelen en historische uitgaven zoals de "Nederlandsche Sport", een serie gebundelde kranten uit 1882.

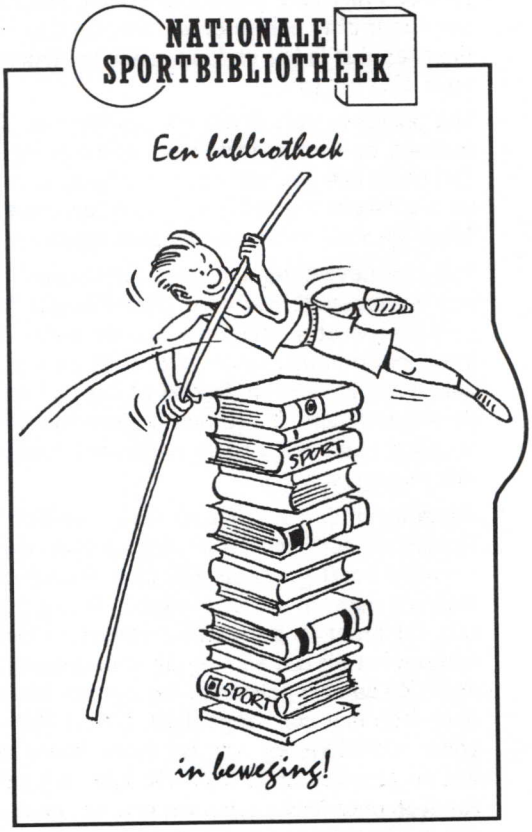

Het informatie- en documentatiecentrum voor de sport vraagt geen lidmaatschapsgeld en leent rechtstreeks uit. Voor *f* 1,— heeft men een boek een maand lang in huist, verhoogd met evt. portokosten. De afstand van werk of woonplaats naar Den Haag vormt geen belemmering voor een snelle informatievoorziening. Boeken kunnen nl. schriftelijk of telefonisch worden aangevraagd en zijn veelal de volgende dag in huis.

Met hetzelfde gemak krijgt men kopieën van tijdschriftartikelen of een uitdraai uit de collectie op een trefwoord naar keuze. Daarnaast biedt CD-rom toegang tot de grootste internationale database SPORT/SIRC, goed voor 250.000 titels, en de Duitse database SPOLIT. Ook is het mogelijk via de Nationale Sportbibliotheek een boek uit een andere bibliotheek aan te vragen. Wie deze vraagbaak voor de sport bezoekt kan in de leeszaal naslagwerken zoals encyclopedieën, handboeken en bibliografieën raadplegen. Aan de uitleenbalie is altijd een personeelslid bereid de gebruiker wegwijs te maken en te assisteren.

De Sportbibliotheek speelt zo een belangrijke rol bij de kennisoverdracht en informatievoorziening in de sport. Voor de Nederlandse Sport Federatie reden om de bibliotheek en haar servicepakket, via een voorlichtingscampagne getiteld "De Nationale Sportbibliotheek in beweging", onder de aandacht te brengen van een breed publiek. Daartoe behoort ook een informatiefolder die bij de Sportbibliotyheek is aan te vragen.

Voor wie op de hoogte wil blijven van de vele nieuwe aanwinsten op de collectie verschijnt er 6 keer per jaar de uitgave "Wegwijs in de sportliteratuur". Hierop kan men zich voor *f* 60,00 abonneren. De titels staan ondermeer gerubriceerd per sporttak.

De bibliotheek is gevestigd aan de

Laan van Poot 361,
2566 DA Den Haag,
telefoon 070-3250002.

Openingstijden:

maandag tot en met donderdag van 9.30-16.30 uur en vrijdag van 9.30-15.30 uur.

JEAN VANDERVOODT

verkoop van alle merken schermsportartikelen

VERKOOP en EXPEDITIE - Heemraadssingel 285
3023 BG Rotterdam
Tel.: 010 - 4120801/4765058

Fax: 010 - 4773048

GEOPEND

woensdag	19.00 - 21.00 uur
vrijdag	19.00 - 21.00 uur
zaterdag	09.30 - 13.00 uur

en volgens afspraak

VLAAMSE GEMEENSCHAP

Bloso

Landelijke Commissie Kadervorming

F. de Boe, Adviseur

Betreft:LCK-Opleidingscursus Initiator / Jeugsportbegeleider SCHERMEN.

Geachte kandidaat,

Hierbij hebben wij het genoegen U uit te nodigen voor de **LCK-Opleidingscursus Initiator / Jeugdsportbegeleider SCHERMEN -najaar '93 te BERCHEM.**

1. **Toelatingsvoorwaarden:**

- geboren zijn in 1976 of vroeger.
- Het cursusgeld betaald hebben en/of het inschrijvingsformulier ter bevestiging hebben ingestuurd vóór 06.08.93.
- Schermervaring hebben op minstens 2de graad.

Aandacht: Indien U interesse hebt voor het volgen van hogervermelde cursus gelieve deze voorwaarden in acht te nemen, zo loopt u niet het risico om op deze cursus geweigerd te worden indien u laattijdig reageert.

2. **Cursusgeld**:

- Om op voorhand te kunnen beslissen of er voldoende definitieve inschrijvingen zijn en zodoende nutteloze verplaatsingen te vermijden, wordt u verzocht het cursusgeld van 2.000 fr te betalen vóór 06.08.1993 en dit op rekeningnummer **091-2229102-71** van het Vlaams Sportfonds te 1000 BRUSSEL, met de vermelding "cursusgeld initiator schermen BERCHEM" + de naam en voornaam van de kandidaat.
- Betalingsbewijs aan de cursusverantwoordelijke te tonen op de eerste lesdag.
- Ook **volledig werklozen** moeten het cursusgeld betalen. In geval ze slagen voor het examen zal hen, op schriftelijk verzoek (met vermelding van hun rekeningnummer en vergezeld van een attest van de VDAB) 50% van het cursusgeld worden terugbetaald.
- Houders van een **CJP-kaart** genieten 250 fr. korting.
- Houders van een recente **BLoso-gangmakerskaart** genieten een korting van 25%. Gelieve hiervan de bewijsstukken mee te brengen op de eerste lesdag.
- Kortingen en terugbetalingen zijn **niet** samenvoegbaar. Ze mogen wel onmiddellijk worden afgetrokken van het cursusgeld.
- Bij **annulatie** door de deelnemer wordt slechts een deel van het cursusgeld terugbetaald na schriftelijke aanvraag en om redenen van heirkracht, zoals ziekte, werkomstandigheden, overlijden van een familielid tot de tweede graad, brand van woning, enz. Bij de aanvraag dient steeds een bewijs te worden gevoegd.
  20% van het cursusgeld wordt aangerekend als administratiekosten. Onderbreking van de cursus (bv. door kwesturen) of laattijdige annulatie komen niet in aanmerking voor terugbetaling.

3. **Cursusstramien:**

- Theorie	5 u.
- Praktijkoefeningen	5 u.
- Techniek-praktijk-methodiek	30 u.
- E.H.B.O. en reanimatie	4 u.
- Leiding geven	8 u.
TOTAAL	**52 u.**

U veel succes toewensend op de cursus groeten wij u, met de meeste hoogachting, namens de Commissaris-Generaal, F. De Boe, Adviseur

L.C.K.-Secretariaat: Bloso - Koloniënstraat 31 - 1000 BRUSSEL - tel. 02/510.35.51 -telefax 02/512.88.63

Leo van de Kar fonds

Op 16 februari werden in het Apollo hotel te Amsterdam de uitverkorenen voor de bekende Leo van de Kar sportfonds stages bekend gemaakt.

Ook waren er dit jaar schermers voorgedragen en de voordracht was gehonoreerd.

Bas Garnier mag samen met zijn trainer Roel Verwijlen drie weken op kosten van het Van de Kar fonds naar Hongarije. Hun keuze is gevallen op de bekende club M.T.K. te Boedapest.

DE VETERANENWEDSTRIJD

E.H.W.

De uitslagen van de veteranen-sabelwedstrijd, die plaats vond in het schermcentrum "Lindenhof" te Den Haag op 17 april 1993 luiden als volgt:

A-finale Ad Vermolenbeker

1. Egmond van Rijn	(Oegstgeest)	4	gew.	part.	
2. George Godefroy	(Delft)	3	"	"	
3. Jaap Bierhof	(Zeist)	2	"	"	0
4. Jan van de Hoek	(Delft)	2	"	"	- 2
5. Frits Snijdewint	(Den Haag)	2	"	"	- 4
6. Michiel Bijleveld	(Ruurlo)	2	"	"	- 6

B-finale Vincent/Labeytrophee

1. Henk Crooijmans	(Lisse)	4	gew.	part.	
2. Joop Verhoeve	(Wassenaar)	3	"	"	+4
3. Kees Roelofsen	(Bilthoven)	3	"	"	+2
4. Wim van Leeuwen	(Den Haag)	3	"	"	- 1
5. Huib Boosten	(Delft)	1	"	"	- 5
6. Otto Grijn	(Katwijk)	1	"	"	- 7

Oudste deelnemer:G. Volmer, Brasschaat, Belgi (84jr)

Jongste deelnemer:F. Snijdewint, Den Haag (46jr)

De "Veteranen Vrienden Club" kan nog wat leden gebruiken.

De kosten bedragen f. 25,00 per jaar. Geen inschrijfgeld voor de wedstrijd. Gratis lunch. Wapen: sabel (niet-electrisch).

Aanmelden bij

E. de Vos,
Coornhertstraat 2,
2332 AR Leiden (tel. 071-760365).

Het lidmaatschap is dus niet duur en het is er steeds dol gezellig.

FRANCE-LAMES-SCHERMSERVICE

K. Fokkema-Anderegg
Steenbraam 7
9561 DA Ter Apel
tel. 05995 - 2059

Orion Cup '93

Marine Vliegkamp Valkenburg (Z.H.)

Zondag 2 mei

Drieënzestig schermers namen deel aan dit internatinaal herendegentoernooi, georganiseerd door de Stichting Topschermen Den Haag. Deze Stichting is opgericht door Schermvereniging Des Villiers en beoogt de bevordering van de beoefening van de schermsport op een zo hoog mogelijk niveau in de gemeente Den Haag en directe omgeving in de ruimste zin des woords. Het toernooi werd bezocht door schermers uit Duitsland, België, Engeland en Nederland. Van de beste zestien van de nationale ranglijst waren maar liefst 13 personen aanwezig. Er werd geschermd in twee locaties: de sporthal en de kantine.

De lunch, bestaande uit de overbekende marinenassimaaltijd, werd door de Stichting Topschermen aan de schermers en medewerkers gratis aangeboden.

Het verloop van de finale was als volgt:

Michaël vd Klip (Des Villiers)			
Spencer van Erven (Des Villiers)	Van Erven 6/4 5/3		
		Van Erven 5/2 6/5	
Thierry Schuerman (Wezowski, Antw.)	Schuerman 5/1 5/2		
Wouter den Otter (Des Villiers)			
			Van Erven 5/2 5/3
Michiel Driessen (Des Villiers)			
Alexander Marchet (O.F.C. Bonn, BRD)	Marchet 5/3 5/2		
		Marchet 5/2 5/1	
Koen Sizoo (Zaal Kardolus)	Sizoo 5/6 6/4 6/5		
Stefan Damen (Des Villiers)			

Om de derde plaats:

Thierry Schuerman	Schuerman
Koen Sizoo	6/4 5/2.

Een overwinning voor Spencer van Erven dus, die na een afwezigheid van twee jaar in de wedstrijdsport binnen drie weken tweemaal een finaleplaats behaalde. Hij kon een envelop met inhoud mee naar huis nemen.

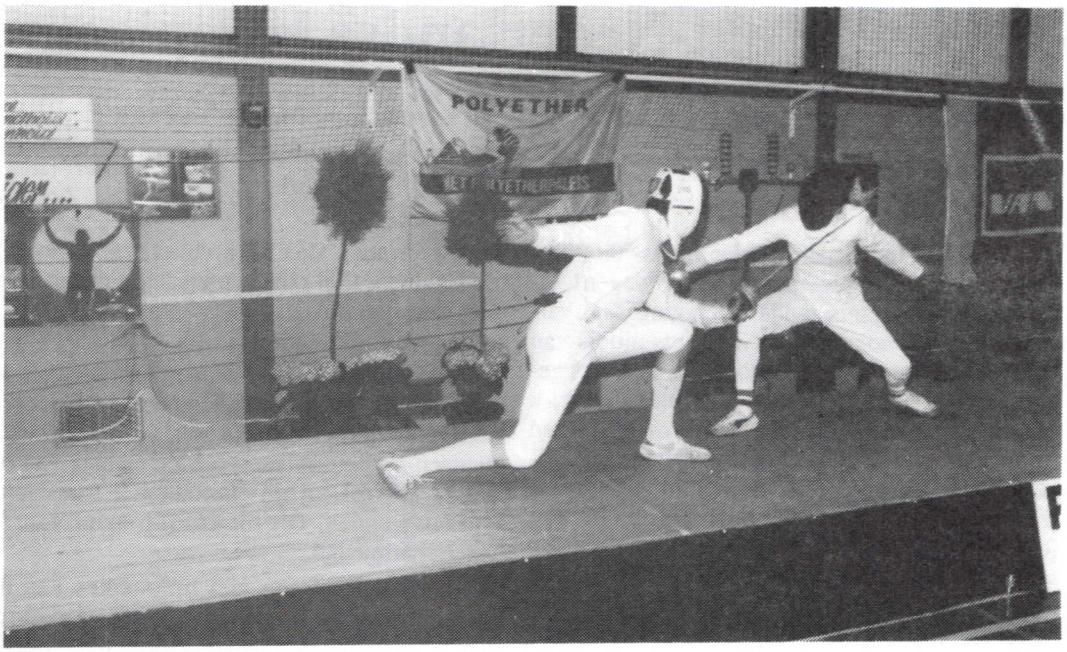

Orion Cup '93
Michaël v.d. Klip ↔ Stefan Damen 25.1993

STICHTING SCHERMCENTRUM ARNHEM

Uhlmann

VERKOOP
UHLMANN & ALLSTAR

Schermcentrum Arnhem verkoopt exclusief voor Nederland Uhlmann schermsportartikelen. Ook voor Allstar kunt u bij ons terecht.

Schermcentrum Arnhem centraal in Nederland, voor advies en service.

Schermcentrum Arnhem, Koppelstraat 20, 6832 EP Arnhem. Verkooptijden dinsdag en woensdag 20.00 - 22.00 uur
Telefoon: 085 213360 Mevrouw C. Tiedink (buiten deze tijden 085 - 513132)

"Open" Zuid-Nederlandse kampioenschappen degen een groot succes!

Oss, 17 juni 1993

Jet Wittenburg (secr.)
sv Zaal Verwijlen

Op 18 april jongstleden werden in Oss de Zuid-Nederlandse Kampioenschappen op degen verschermd. De organiserende vereniging Zaal Verwijlen had er ook dit keer weer iets moois van gemaakt. Wat zeg ik, iets moois? ... nee, iets geweldigd. In een sfeervolle Maaslandhal, die tot de laatste centimeter gevuld was met koperen lopers, vonden maar liefst 13 partijen gelijktijdig plaats. Er werd gestreden om de titel, maar in de wedstrijd bij de heren-senioren ook nog eens om een plaats in de Gala-finale die later op de dag bij Automobiel Service Oss in de showroom plaats vond. Publiek en schermers spraken na afloop van het geheel over een grandioos succes.

Dit jaar voor het eerst hadden de Zuid-Nederlandse kampioenschappen een "open" wedstrijd karakter. En schermend Nederland wilde het weten. Een zeer groot aantal schermers uit alle delen van het land liet zich 's ochtends vroeg als deelnemer inschrijven. Maar niet alleen landgenoten stonden in de rij voor het wedstrijburo, ook de bij de organiserende vereniging op stagebezoek zijnde Russissche jeugd meldde zich. En zo kreeg de wedstrijd met goedkeuren van het bestuur van KNAS-Zuid ook nog een internationaal tintje.

Met de vele toppers in alle categorieën aanwezig beloofde het een mooie dag te worden. En dat werd het ook! Zonder noemenswaardige incidenten kon het toernooi vlot afgewerkt worden. Dit dankzij de goeie leidinggevenden, hoofdsecondanten en andere medewerkers, maar ook dankzij de sportieve epeïsten.

De meegekomen supporters genoten vanaf de tribune van flitsende akties, bijna onmogelijke treffers en evenzo knappe weringen.

De jeugdschermers van Zaal Verwijlen hadden de handen vol. Ondervonden dit jaar beduidend meer tegenstand dan in voorgaande jaren, maar hielden het koppie er goed bij. Ze deden wat werd verwacht. Ze eisten vele titels voor zich op: slechts 1 titel moesten zij laten gaan. Deze ging naar Eindhoven.

In de heren wedstrijd waren de regionale kanshebbers echter minder trefzeker. De uit Uden afkomstige Rick van de Goor en de in Oss woonachtige Ovidio Gogoase wisten zich niet te plaatsen op het tableau voor de finales van de laatste 8. Wel bij de finalisten 2 Russische schermvrienden. Dit tot groot plezier van de Osse schermjeugd.

De finalisten werden met limousines van de Sporthal naar de Mercedes Garage vervoerd. Hier in de showroom van de Automobiel Service Oss vonden de gala-finales plaats.

Voorafgaand aan de finales heette ASO direkteur dhr. Van Alphen iedereen van harte welkom. Ook Mr. Eppo van Velthuizen, beschermheer van dit toernooi, richtte nog even een woord tot de Mercedes-genodigden en schermliefhebbers. Hierna kon de happening beginnen.

In een werkelijk sfeervolle ambiance met knusse zitjes en onder het genot van een hapje en een drankje genoot eenieder van schitterende degenpartijen. Het geheel werd min of meer aan elkaar gepraat door Pernette Osinga. En wat nog nergens anders vertoond was, gebeurde hier.

Tijdens een pauze voor aanvang van de halve finales konden schermers, schermvrienden en Mercedes-genodigden hun buik rondeten aan een uitgebreid koud buffet. Varkensvlees, sausjes, salades, stokbrood enz. , teveel om op te noemen. En alles even smakelijk. Een lekkere afsluiting van een mooie schermdag.

Uitslag gala-finale:

1 Arwin Kardolus
2. Stefan Damen
3. Koen Sizoo
4. Sergei Shinkin (Rus.)

'T IS PAS ECHT VAKANTIE MET OAD REIZEN

Oad
REIZEN

OPEN ZUID-NEDERLANDSE FLORET KAMPIOENSCHAPPEN 1993

Groep: Benjamins jongens

1 Verwijlen Bas	Verwijlen
2 Naumann Ziggy	Visser
3 Jansen Tashuka	O.K.K.
4 Kusters Mattias	P.S.V.
5 Bonefaas Vincent	Faucons
6 Blom Hugo	Ter Apel

Groep: Benjamins meisjes

1 Heinen Eva	Faucons
2 Klaris Ingrid	Verwijlen
3 Willems Cristina	A.N.S.C.
4 Wolthuis Daphne	Visser
5 Buys Astrid	Pallas
6 Vermeer Wodienke	Visser

Groep: Cadetten jongens

1 Gunther Radboud	Visser
2 Oolders Mark	Ter Apel
3 Oolders Jens	Ter Apel
4 Bennis Maico	P.S.V.
5 Pijnenburg Michiel	Scaramouche
6 Lottum Bert van	Ter Apel

Groep: Cadetten meisjes

1 Verwijlen Judith	Verwijlen
2 Alp Zehra	Verwijlen
3 Cedee Jasmijn	Scaramouche
4 Agoston Nienke	Scaramouche
5 Witsiers Gemmeke	Verwijlen
6 Heeren Willemijn	Pallas

Groep: Pupillen meisjes

1 Conen Rachel	Artagnan
2 Bloemendal Anne	Artagnan
3 Bunge Nicole van	Scaramouche
4 Geene Miriam van	Pallas
5 Verstegen Hannah	Artagnan
6 Hummelman Froukje	Scaramouche

Groep: Pupillen jongens

1 Meekels Jasper	Scaramouche
2 Bouthoorn Sam	Ter Weer
3 Meulen Timme van der	Scaramouche
4 Roumen Kevin	Entre Nous
5 Toonstra Anne-Jan	Ter Apel
6 Vinke Harry	P.S.V.

Groep: Dames

1 Lourens Sandra	P.S.V.
2 Knape Ineke	Rapier
3 Hoogmans Rudy	Elan
4 Poos Marie-Cecile	Pallas
5 Noorman Karin	Rapier
6 Boland Stefanie	Excalibur

Groep: Heren

1 Sanders Paul	P.S.V.
2 Odijck Daniel van	Visser
3 Seelen Frans	Artagnan
4 Chiang Tung-Hai	Prometheus
5 Thomas Vernon	Rapier
6 Peters Anton	Pallas

Recklinghausen

5/6 juni

(degen en floret cadetten Da/Hr)

Dit jaar waren deelnemers uit 19 landen aanwezig op het toernooi in Recklinghausen. Onder hen ook de Nederlandse cadetten. Bij de dames floret was er een 19e plaats voor Judith Verwijlen. Bij de heren floret een uitstekende prestatie van Chris Galesloot van Les Faucons. Hij miste net de finale en werd keurig 9e.

De degen heren waren wel in staat dit nivo tot in de finale te volgen. Igor Denissen en Robert Daniëls van Zaal Verwijlen haalden de laatste 24. En Bas Garnier en Geert-Jan Wittens van Zaal Verwijlen wisten de laatste acht te halen. Bas werd uiteindelijke 7e en Geert-Jan schakelde in de finale eerst een Hongaar uit en daarna

A-propos

Nederlandse Akademie van Schermleraren

OPGERICHT OP 1 DECEMBER 1930

NEDERLANDSE AKADEMIE VAN SCHERMLERAREN

Opgericht: 1 december 1930
Nr. K.v.K. 's-Gravenhage: V 410553

ERELEDEN:
Me. S. van den Boogaard
Me. C.A.F. van der Valk
Me. J.G. Vandervoodt
Me. G. Visser
Me. A.H. Mol

LID VAN VERDIENSTE:
Me. R. van Oeveren

BESTUUR:

Erevoorzitter	: Me. J.G. Vandervoodt
Voorzitter	: Me. J.C.P. Walraven
Sekretaris	: Me. A.L. van den Berg
Penningmeester	: Me. G.H. Dérop
Commissaris	: Me. J.S.A. Heerooms

TECHNISCHE COMMISSIE:

Voorzitter	: Me. W. Monshouwer
Sekretaris	: Me. R. Verwijlen
Lid	: Me. A.F. Hazes

BUREAU N.A.S.
Postbus 259
1520 AG Wormerveer
Tel./Faxnr. 075-287567

De N.A.S. is aangesloten bij de:
N.F.W.S.
Académie d'Armes Internationale

A-PROPOS:
Technisch bulletin van de Nederlandse Akademie van Schermleraren

Redaktie-adres:
Postbus 259
1520 AG Wormerveer
Tel./Faxnr. 075-287567
Opgericht: 1 december 1930
Nr. K.v.K. 's-Gravenhage: V 410553

Akademie Degen Tournooi
29/30 mei 1993

Het Akademie-Tournooi was dit jaar een groot succes. Het werd internationaal verschermd en er namen maar liefst 150 schermers en schermsters aan deel. Op zaterdag was het jeugd-degen gebeuren in alle categorieën voor jongens en meisjes. Tevens schermden de dames-senioren om de Vandervoodt-Beker. De organisatie had niet op zoveel jeugd gerekend, maar alles verliep voorspoedig en om half vier in de middag kon iedereen voldaan naar huis. Er waren schermers/sters uit Duitsland, België en natuurlijk Nederland. De wedstrijden werden gehouden op de ons aller bekende K.M.A.. Veel hulp kregen wij van collega Leo Sannen, waarvoor onze oprechte dank.

De organisatie was in handen van Roel Verwijlen, Willem Monshouwer en Bert v.d. Berg, aangevuld door Oskar Kardolus die er met zijn computer zorg voor kon dragen dat alles zeer snel en soepel verliep. Natuurlijk gaat onze dank uit naar alle hulpvaardige mensen en hoofdsekondanten.

Op zondag werd het bekende Tournooi om de André Spitzer-beker voor senioren-heren verschermd.

De uitslagen:

Benjamins Heren		
1. Hans Erckens	- Verwijlen	NL
2. Bas Verwijlen	- Verwijlen	NL
3. Jean-Chris Wolny	- La Hestre	B
Benjamins Dames		
1. Marylene Wolny	- La Hestre	B
2. Marieke de Otter	- Verwijlen	NL
3. Verena Tophoven	- K.T.V. Kempen	D
Pupillen Heren		
1. Siebren Tichelaar	- Verwijlen	NL
2. Rogier Smit	- Les Faucons	NL
3. Roel van Vugt	- Verwijlen	NL
Pupillen Dames		
1. Rachel Coonen	- D'Artagnan	NL
2. Hanna Versteegen	- D'Artagnan	NL
3. Anne Bloemendal	- D'Artagnan	NL
Junioren Heren		
1. Bas Garnier	- Verwijlen	NL
2. Robert Daniels	- Verwijlen	NL
3. Arjen van Vliegen	- Prometheus	NL

Senioren Dames

1. Pamala Vermeulen	- La Hestre	B
2. Sandra Lourens	- P.S.V.	NL
3. Andrea Calummus	- K.T.V Kempen	D

Senioren Heren

1. Bas Garnier	- Verwijlen	NL
2. Bert Keek	- K.O.O.S.	NL
3. Spencer van Erven	- Des Villiers	NL

Zaal Verwijlen won de Hoedelmans-Beker voor de best geplaatste vereniging. In het oog sprong ook de prestatie van de pas zestienjarige Bas Garnier van Zaal Verwijlen. Hij won zowel bij de junioren als bij de senioren

De ontwikkeling van de klassieke schermkunst

Naarmate de vrije steden zich meer en meer ontwikkelden, deed zich bij de gewone burger steeds meer de behoefte gevoelen, om evenals de edelman ook de schermwapens te kunnen hanteren. Dit werd in de hand gewerkt door de burgeroorlogen tijdens de 16e eeuw in Frankrijk, Duitsland en Nederland. De kerkhervorming is n.l. de oorzaak van zeer heftige onderlinge godsdiensttwisten, die veelal met de wapens werden beslecht. De wetenschappelijk beoefende schermkunst begint het ruwe zwaardvechten te verdringen. Verschillende schermmeesters die zich gedurende de 16e eeuw op het hanteren van de blanke wapens toelegden, wijzen er met nadruk op, dat het voordeel van de fysiek sterkere te niet wordt gedaan door een behendige en goed getrainde tegenpartij. Toch had tijdens de middeleeuwen de fysiek sterkere twee grote voordelen:

1e. Hij kon zich makkelijker bewegen in een zwaar harnas.

2e. Hij kon een zwaarder zwaard makkelijker hanteren.

Zowel defensief als offensief was hij in het voordeel. Het gebruik en de verbeterde techniek van de vuurwapens, die gaandeweg het harnas gaan verdringen, is merkbaar in de wijze van beoefening der blanke wapens, want zodra het harnas verdwijnt, blijft alleen het wapen over tot dekking van het lichaam. Iedere niet gepareerde slag of steek zal een verwonding geven. Dit heeft als gevolg, dat men nauwkeurig en op tijd moet leren pareren. Vandaar de vraag naar beter onderricht. Daar in de 16e eeuw de beschuttingswapens echter nog druk in gebruik zijn, zien we dat de verdediging met het wapen zelf toch nog veel te wensen overlaat en door de schrijvers in hun werken stiefmoederlijk wordt bedeeld. In tegenstelling met de open en ridderlijke toernooien of het gerechtelijk tweegevecht komen de min of meer klandestiene duels, die vooral in de tweede helft van de 16e eeuw Frankrijks ridderschap decimeerden en waartegen de strengste bepalingen en straffen niet mochten baten. Deze duels hebben weer het gevolg, dat men schermonderricht wenst. Niet terwille van de edele schermkunst zelf, maar uit lijfsbehoud. Dit beoefenen van de schermkunst, zuiver terwille van het duel, doet weer zijn invloed voelen op de methode. Men spreekt dan van dodelijke, levensgevaarlijke en niet levensgevaarlijke slagen of steken. Op enkele uitzonderingen na, vechten de meesters met beide gewapende armen, waarbij een arm gebruikt wordt voor offensieve, de ander meestal voor defensieve handelingen. Het hoofdwapen is degen, zwaard of rapier. De nevenbewapening bestaat uit dolk, schild (in verschillende vormen) of de mantel. Deze nevenbewapening houdt stand tot aan het midden van de 18e eeuw. Daarna is alleen het gebruik van de ongewapende arm nog toegestaan. De moderne school schrijft voor dat alleen het gebruik van de gewapende arm toegestaan is. In de duels zijn de Spanjaarden meester op het rapierschermen, waarbij de steek met het lange wapen in hun voordeel is. Dit was dan ook het enige wapen dat in Spanje populair was.

Alle meesters van de 16e eeuw verkiezen in hun werken de aanval boven de verdediging om redenen hierboven genoemd. Deze lektuur is meestal van Spaanse, Italiaanse, Franse of Duitse oorsprong. Soms waren deze werken zeer artistiek geïllustreerd en hebben er beroemde kunstenaars aan meegewerkt. Zo zijn er b.v. tekeningen gemaakt door Michel Angelo in het werk van meester Agrippa, gepubliceerd in 1568. Guillo Fontana maakte de tekening voor meester Marozzo in 1536. Voorts is het boek van meester Thibault zeer artistiek bewerkt en gedrukt bij Elzevier te Leiden in 1629.

DE SPAANSE SCHOOL

De eerste lektuur hierover dateert van 1474 van de hand van Jaime Pons van Majorca en Pedro de la Torre. Hun geschriften zijn helaas nooit ontdekt, maar werden aangehaald door meesters van latere datum.

Het eerst bekende Spaanse werk dateert van 1569 en is geschreven door Jeronimo Sanches de Carranza. Reeds in 1569 liet de Hertog van Medina Sidonia enige exemplaren van dit werk, getiteld "De la filosofia de las armas" drukken, maar in 1582 werd het pas algemeen in circulatie gebracht. Carranza beschrijft in zijn boek het rapiervechten. Hij gebruikt als wapen het ons uit de 80-jarige oorlog bekende Spaanse rapier, wat nog in vele musea aanwezig is. De kling heeft een lengte van 115 cm en is tweesnijdend. De meeste van deze wapens zijn afkomstig van de firma Pedro de Belmonte te Toledo. Het zonderlinge in Carranza's leerwijze is wel zijn bewering dat volledige kennis van de theorie alleen, tot de overwinning in het gevecht moet leiden, waarbij hij alle fysieke geschiktheid uitschakelt. Zijn methode werd desondanks in Spanje zo populair, dat er gedurende twee eeuwen nagenoeg geen andere belangrijke lektuur op schermgebied in Spanje werd uitgegeven. Dit had als gevolg dat de Spanjaarden die eertijds meester waren, het later tegen de moderne Italiaanse en Franse schermers moesten afleggen.

Na Carranza's handleiding verschijnt die van Don Luis Pacheco de Narvaez. Dit werkje werd uitgegeven in 1600 bij Juan Iniguez de Laquerica te Madrid. Het is opgedragen aan Philip lll, koning van Spanje. Het boek is een kompletering van het werk van Carranza. Beide werken zijn zeer arm aan illustraties maar des te rijker aan diagrammen. Wanneer men het werk van Narvaez inziet, heeft het bij de eerste aanblik meer van een verhandeling over wiskunde dan over het schermen. De wiskunde speelt dan ook in dit werk een voorname rol. Hij haalt er zelfs de stellingen van Archimedes en de theorema van Euclides bij. Sommige uitleg is zeer amusant, maar heeft niet het minste nut. Pacheco onderwijst het rapierschermen met gestrekte arm. Hij hecht veel waarde aan de passen, die zeer juist worden omschreven, ik zou haast zeggen mathematisch worden berekend. De passen moeten, naar hij aangeeft, de tegenpartij in een ongunstige positie voor de parade brengen. Is dit gelukt, dan brengt men langzaam de dodelijke steek toe. De diagrammen kenmerken zich als een op het horizontale vlak geprojekteerd gevecht, waarbij cirkels de lichamen voorstellen. De lessen worden in tegenstelling tot Carranza niet in de openlucht gegeven. Het aantal behandelde steken en houwen is gering Dat de Spanjaarden in de 16e en 17e eeuw zulke gevaarlijke duelisten waren is meer toe te schrijven aan hun koelbloedigheid, dan aan de methode van schermen. Zij schermden bovendien alleen maar met de rapier. Carranza en Pacheco kunnen desondanks met recht als vaders van de Spaanse school beschouwd worden. Zij gaven hun leerlingen de volgende waarschuwing: " Scherm niet te snel in het assaut." Eerst moet men de theorie en de praktijk volkomen machtig zijn. Dan pas kan men het gevecht-schermen beoefenen.

Een prachtig geïllustreerd werk over de Spaanse schermkunst is van Thibault, een schermmeester uit Antwerpen. Dit werk is in 1627 in Leiden gedrukt en is een getrouwe navolging van het werk van Narvaez. De beste tekenaars als Crispin de Pas, Galle enz. hebben aan de illustratie van dit werk bijgedragen, waarvan een exemplaar in de Koninklijke Bibliotheek aanwezig is. Thibault heeft zelf de afwerking niet overleefd; het werk is pas na zijn dood in het geheel uitgegeven. De kosten van dit prachtwerk, dat zeker het mooiste is uit die tijd, werd gedragen door Lodewijk de Xlll, koning van Frankrijk. Ook dit werk bevat veel wiskundige beschouwingen, o.a. die van de geheimzinnige cirkel, waarin berekend wordt hoe men zich moet verplaatsen, teneinde met zekerheid zijn tegenstander te treffen. De middellijn van deze cirkel is zo lang als een mens reiken kan. De lengte van het wapen moet volgens Thibault vanaf de grond tot de navel zijn. Evenals Narvaez spreekt Thibault weinig over parades; men ontwijkt een slag of steek door de passen, of door een tegenhouw of steek toe te brengen. De gehele verhandeling is een werkelijke "filosofia de las armas" en de Italiaanse en Franse meesters steken geducht de draak met deze zuiver theoretische methode van het schermen. Hij verdeelt de houwen in drie soorten evenals Narvaez, n.l. uit de schouders, uit de voorarm, uit de pols en kent slechts een steek, n.l. die in de hoge lijn. Op de laatste pagina drukt de schrijver zijn leedwezen uit, dat hij, zijn dood voelende aankomen, niet meer in staat was zijn werk te voltooien.

een Duitser, dus we hadden een Nederlander bij de laatste twee. Hij moest het opnemen tegen de Hongaar die in Denver op de W.K. voor cadetten tweede was geworden. De eerste set was voor de Hongaar 5-3, daarna won Geert-Jan met 5-3 . In de derde set was een voorsprong van 3-1 niet genoeg voor de eindoverwinning. Met een zwaar bevochten 6-5 ging de beker naar Boedapest en niet naar Oss.

Op dit toernooi was een groot aantal Denvergangers aanwezig. Geert-Jan en Bas hebben heel wat hooggeplaatste schermers van het W.K. achter zich gelaten, o.a. een Zwitserse en een Duitse finalist. Dit maakt het natuurlijk nog zuurder dat de T.C. deze twee heren het voordeel van de twijfel niet heeft gegeven toen ze nog een paar puntjes van de limiet af zaten en ze ingeschreven hadden kunnen worden voor het W.K. Door het samenvoegen van de junioren en de cadetten W.K. is voor de cadetten de datum vervroegd en vielen een aantal kwalificatie-toernooien in Frankrijk en Duitsland na het W.K. Toch waren Bas en Geert-Jan in staat de limiet te halen, echter twee weken voor Denver en dit was voor de T.C. te kort dag om e.e.a. nog te regelen. Ook niet erg bemoedigend was het dat een aanwezig T.C. lid niet eens de moeite name om de finale te bekijken, laat staan aan te moedigen.

Het komt er op neer dat in Nederland de schermers het allemaal zelf maar moeten bolwerken en dat is voor deze leeftijdsgroep niet makkelijk!

STICHTING TOPSCHERMEN DEN HAAG

Zomeraanbieding:
kompleet FIE schermpak
voor fl 325,- (incl BTW)

NIEUW

verkoopt exclusief: ALLSTAR

Adres:
van Galenstraat 14 m, 2518 EP Den Haag.
tel: 070 3640624
fax: 070 3640624

of: maandag, woensdag en donderdag 20.00 - 22.00
willemstraat 84, 2514 HL Den Haag
tel: 070 3642743

Regio Assaut Noord-Holland

Willem van Asperen

Een zaal met 67 enthousiaste scherm(st)ers die, actief schermend vanaf 19.30 uur tot ± 22.30 uur, continue de vloer bezet houden. Scherm(st)ers die, in eerste instantie aarzelend, onwennig en de kat uit de boom kijkend rond lopen; in tweede instantie iedereen vrijmoedig uitdagen op ieder wapen dat gezamenlijk gebruikt kan worden. Verhitte hoofden die tussentijds snel even aan de bar hun verloren vocht op peil komen brengen en het dan zo snel mogelijk weer proberen kwijt te raken. Dames en heren, jong en oud. Een oudere schermer van ruim zeventig die een partijtje trekt met een jongeman van 14 jaar. Jonge mensen die voor het eerst een partijtje jureren en genieten van de discussies over de uitleg. Geen piepende apparaten, defecte elektrische wapens, wachttijden en frustraties over mislukte acties of gemiste kansen. Schermers die plezier hebben in de trucjes van hun mede/tegenstanders. Elkaar raad vragende en raad gevende schermers. Niemand die zich druk maakt om de eventuele uitslag van een partij.

Een avond met kletterend staal, gelardeerd met veel gelach en enthousiaste uitroepen. De meegekomen maître's maken geen onderscheid en doen gewoon mee met het feestelijke strijd gewoel. Bondsvoorzitter Bert van de Flier die ontspannen in de zaal rondloopt en links en rechts een praatje aanknoopt.

Hij geniet zichtbaar van de basis die zo belangrijk is voor de top. Blijde en ontspannen gezichten. De barjongens, aangestoken door het enthousiasme, willen en mogen het natuurlijk ook eens proberen. Schermen kan dus óók leuk zijn. Recreatiesport op deze wijze beoefent verbroedert echt. Nog nooit heb ik zoveel schermers op alle wapens tegelijkertijd bezig gezien.

Op donderdagavond 27 mei werd door s.v. RANA een assaut georganiseerd. De motivatie voor een regionale assaut bestond uit de volgende overwegingen:

* Iedere schermvereninging in Nederland bestaat voor het merendeel uit recreatie schermers. Deze categorie schermt voor hun plezier en zal zelden of nooit naar een wedstrijd gaan. Deze schermers hebben naast hun trainings/lesavond, weinig andere mogelijkheden om hun sport te beoefenen, of om andere schermers vriendschappelijk te ontmoeten. Zoals u weet bestaan er te weinig recreatiewedstrijden.
* Er bestaat weinig contact tussen de verschillende verenigingen en dus ook niet tusen de leden onderling. Schermverenigingen zijn eilandjes. Over het algemeen ontmoeten alleen de wedstrijdschermers/technische top elkaar weleens op wedstrijden.
* Dat de beste promotie voor het schermen in de breedte bestaat uit:

  HET ENTHOUSIASME DAT DE INDIVIDUELE SCHERMER UITDRAAGT IN ZIJN PRIVÉ WERELD, ONGEACHT ZIJN OF HAAR SCHERMNIVEAU.

Purmerend werd gekozen als meest centrale plaats in de regio. Deelname stond open voor recreatieschermers vanaf 14 jaar van verenigingen uit de regio Noord-Holland. Uiteindelijk hebben in totaal 67 deelnemers meegedaan, waaronder ook een enkele wedstrijdschermer. Zij vertegenwoordigden gezamenlijk 11 van de 16 regionale verenigingen.

De deelname kosten waren *f* 3,50 p.p., inclusief een mooie fineliner met inscriptie als aandenken aan deze geslaagde avond. De kosten zouden geheel gedekt zijn geweest, indien het Regiobestuur had kunnen bijdragen. Het zou een gebaar geweest zijn, waarmee de kloof tussen het regiobestuur/wedstrijdsport en de recreatiesport verkleind had kunnen worden. Ook hun aanwezigheid had hiertoe kunnen bijdragen. Jammer, want het is zeer de moeite waard geweest, getuige de vele bedankjes na afloop. Iedereen ging zeer tevreden naar huis.

Door het enthousiasme van de deelnemers zijn wij gesterkt in onze overtuiging dat er bij recreatieschermers beslist een behoefte bestaat voor dit soort evenementen. Dat er een vervolg moet

komen lijkt ons dan ook niet meer dan logisch. Misschien dat een andere vereniging de volgende assaut wil organiseren.

"It's never been our duty to remake the world at large,
nor is it our intention to sound a battle charge."
(B.Dylan 1974)

Het 15e Hemelvaartstoernooi

Jan Ramekers

Op 20 mei vond in Veldhoven (en niet in Oirschot, zoals abusievelijk op de wedstrijdkalender vermeld stond) het 15e Hemelvaartstoernooi plaats. Dit door SV Courage georganiseerde toernooi voor recreatieve schermers mag zich verheugen in een stijgende belangstelling bij de beginnende schermers maar ook bij diegene die "het al jaren doen" maar niet de moed en/of de tijd kunnen opbrengen om in het wedstrijdcircuit mee te draaien.

Met name in onze regionen van recreatieve schermers heeft het besluit van de KNAS om iedereen in FIE gekeurde kleding te laten schermen in het begin veel problemen opgeleverd. In onze bange dromen zagen we het Hemelvaartstoernooi roemloos ten onder gaan door gebrek aan voldoende "goedgekeurde" belangstelling. Gelukkig had en heeft het toernooi altijd een sterke bezetting in de jeugdige klassen, waarvoor geen verzwaarde veiligheidseisen gelden, gehad.

17 verenigingen waren vertegenwoordigd en we hadden bijna 100 inschrijvingen, veruit het hoogste aantal sinds jaren. Helaas voor onze vereniging kan een grotere bezetting ook een sterkere bezetting inhouden, waardoor we dit jaar in tegenstelling tot vorig jaar, in de categorie senioren nét buiten de prijzen zijn gebleven. Dit werd echter ruimschoots gecompenseerd door het aankomende jonge talent uit onze vereniging, waarbij Michiel Mandigers er zelfs in slaagde om in zijn categorie met de eerste prijs naar huis te gaan.

Michiel, van Harte.

Minstens even belangrijk als de te winnen bekers is echter het plezier in schermen dat bij de deelnemers aanwezig moet zijn en dat ook duidelijk aanwezig was. Dit ondanks het feit dat de organisatie voor een soepeler verloop van de wedstrijden eigenlijk 2 hoofdsecondanten tekort kwam. De wèl aanwezige hoofdsecondanten en niet te vergeten de schermers hebben zich echter zonder problemen aan de situatie aangepast, zodat het geheel in een uitermate prettige sfeer is verlopen. De dankwoorden van mevr. Kardolus en Maître Balemans droegen hier ook duidelijk toe bij.

Extra leuk, met name voor de Veldhovense schermers, was dat we de Lokale Veldhovense TV zodanig hadden weten te interesseren voor onze sport dat ze een uitgebreide rapportage van bijna een kwartier gemaakt hebben. Deze rapportage is de week daarop door alle Veldhovenaren met "kabel" te bewonderen geweest.

Al met al kunnen we als organiserende vereniging terugkijken op een zéér geslaagd toernooi.

Uitslagen:

Groep: Kuikens

1 Mandigers Michiel	Courage
2 Smeets Tom	Entre Nous
3 Spruit Luc	Courage
4 Snelders Rob	Courage
5 Poorten Stanley van	Pallas
6 Kieven Jean	Kardolus

B-finale

1 Lambrechts Miet	Skirmjan
2 Jobse Tonnie	La Prime
3 Lugt Joffrey	Kardolus
4 Tops Maarten	Courage
5 Selewski Tom	Pallas
6 Bergmans Niels	Courage

Groep: Benjamins

1 Rohlfs Matthijs	Berg
2 Jansen Walter	Rapiere
3 Hooven Floris van den	Pallas
4 Buys Astrid	Pallas
5 Janssen Sander	Kardolus
6 Verhoeven Wietse	Pallas

B-finale

1 Horsman Jonathan	Rapiere
2 Hout Pepijn van den	Kardolus
3 Ammerlaan Marc	Kardolus
4 Krzeminski Kasper	Pallas
5 Terpstra Sylvain	Kardolus
6 Dongen Marnix van	Rapier

Groep: Pupillen mechanisch

1 Geene Miriam van	Pallas
2 Heeren Alexander	Pallas
3 Racamy Serge	Rapiere
4 Reits Bram	Elan
5 Sala Don	Courage
6 Empel Freek van	Elan

Groep: Pupillen elektrisch

1 Bos Denise	A.S.V.D.
2 Roumen Kevin	Entre Nous
3 Vinke Harry	P.S.V.
4 Kusters Mattias	P.S.V.
5 Castermans Jean-Luc	Entre Nous
6 Geelen Marcel	Entre Nous

Groep: Cadetten

1 Zeeders Merlijn	Pallas
2 Poppelaars Ferdi	Pallas
3 Heeren Willemijn	Pallas
4 Meijden Irmin van de	Rapiere
5 Thuysman Danielle	Rapiere
6 Waucomont Marco	Entre Nous

Uitslag - Groep: Heren

1 Hest Hans van	Hoc Habet
2 Verbeek Menno	Pallos
3 Visschedijk Arnout	Rapier
4 Willems Erik	Courage
5 Vogelaar Paul	Pallas
6 Budding Matthijs	Rana

B-finale

1 Tricht Ton van	Faucons
2 Beek Eric van	Pallos
3 Eijeriks Anjo	Faucons
4 Nix Mathijs	Pallas
5 Bakker Piere	Courage
6 Beerens Ruud	Rapiere

Groep: Dames

1 Hoogmans Rudy	Elan
2 Noorman Karin	Rapier
3 Beers Yvette van	Rapiere
4 Peeters Anke	P.S.V.
5 Hoogenboom Marieke	Hoc Habet
6 Pijpers Elly	Faucons

B-finale

1 Wigbels Karin	P.S.V.
2 Bruijnis Annet	Elan
3 Vrijens Mia	Rapiere
4 Mulder Doreen	Pallos
5 Visser Judica	A.S.V.D.

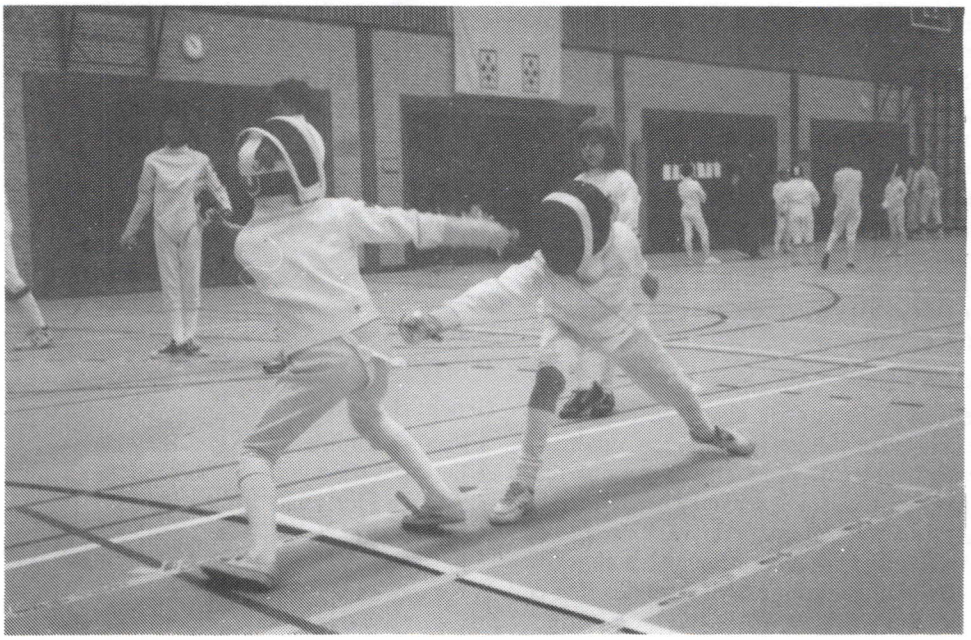

VLAAIENTOERNOOI 1993

Uitslag - Groep: Dames Floret

1 Schneider Korina	Essen
2 Steger Anna	Aachen
3 Kirchhoff Kristin	Berlin
4 Muller Yvonne	Berlin
5 Lourens Sandra	P.S.V.
6 Verwijlen Judith	Verwijlen
7 Oskamp Liesbeth	Contre Temps
8 Kosik Ilka	Berlin

Uitslag - Groep: Heren Floret

1 Borella Andre	Italia
2 Vossenberg Markus	Bonn
3 Truskava Marcus	Hagen
4 Rijsenbrij Hans	Visser
5 Schmitt Ulrich	Bonn
6 Gehring Marco	Berlin
7 Espe Gorden	Bochum
8 Oostveen Arvid	Scaramouche

Uitslag - Groep: Dames Sabel

1 Percin Sophie de	Aachen
2 Dalen Sandra van	Kardolus
3 Thistle Karina	Kenten
4 Holierhoek Jessica	A.E.W.
5 Klotz Ulrike	Kempen

Uitslag - Groep: Heren Sabel

1 Tee Darren	Engeland
2 Bokar Andras	Godolloi
3 Gemesi Levente	Godolloi
4 Varga Zoltan	Godolloi
5 Kardolus Oscar	Kardolus
6 Maldague Patrick	Eupen
7 Princz Kornel	Godolloi
8 Derop Georges	Deropement

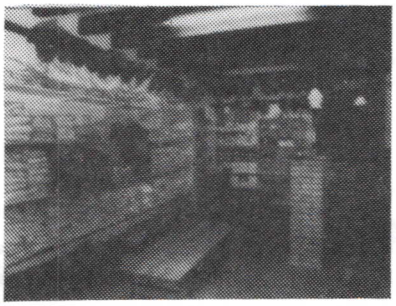

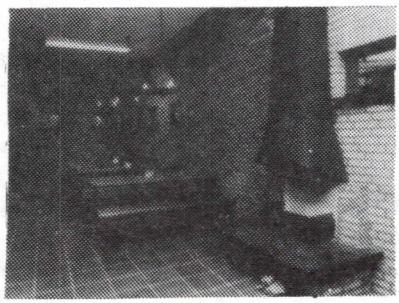

We hebben het afgelopen jaar lang en hard gewerkt met de bedoeling meer gezelligheid, meer capaciteit met meer mogelijkheden aan de ons zo geliefde schermsport te bieden.
Onze "schermshop" is dagelijks geopend van 9.00 - 17.00 uur en volgens afspraak. U vindt er een ruime pasgelegenheid en prima artikelen.

Van het nieuwe interieur geven we U hierbij alvast een indruk.

*Wij hopen ook dat ons nieuwe **Sportcafé** een baken zal zijn voor een ieder die de sport in 't algemeen en de schermsport in het bijzonder een goed hart toedraagt.*

KARDOLUS SCHERMSPORT

Speulderbos 15 *Tel.: 079 - 212122*
2716 JW Zoetermeer *Fax: 079 - 520822*

Trainingskamp te Heesch

In de zaal van s.v. Zaal Verwijlen werd op 11, 12 en 13 april een trainingskamp gehouden o.l.v. drie Russische trainers, n.l. dhr. Viasov, mevr. Viasov en Dhr. Solers resp. herendegen, floret en damesdegen.

Naast de schermtraining, die op zeer hoog nivo stond, werden ook andere activiteiten opgenomen in het programma zoals zwemmen, wandklimmen, squash, een schermfilm en een vragenuurtje met onze topschermer Stéphane Ganeff, die op deze manier zijn jarenlange ervaring in het topschermen overbracht op de jeugd.

De deelnemers waren ondergebracht bij gastgezinnen, en de maaltijden, bereid door Carry Verwijlen, werden genuttigd in de ruimte naast de schermzaal.

De sfeer was gedurende het gehele trainingskamp uitstekend en de trainers waren zeer tevreden over de inzet van het aanwezige talent.

Met de trainers uit Moskou waren ook drie junioren degen schermers meegekomen. Deze fungeerden als ideale sparringpartners.

Trainer Viasov nodigde enkele schermers uit om in december van dit jaar naar Moskou te komen en daar te trainen en deel te nemen aan een groot internationaal toernooi.

Dat het naar Nederland halen van een delegatie uit Rusland een hoop geld kost mag duidelijk zijn. Een bedankje aan het K.N.A.S. Zuid bestuur en de gemeente Oss en Automobiel Service Oss voor hun financiële bijdrage is dan ook op zijn plaats.

Ook de steun van de ouders van de leden van Zaal Verwijlen heeft bijgedragen tot het slagen van deze uitwisseling.

De contacten met de Russen die zijn ontstaan op initiatief van Johan Walraven, lijken een jaarlijkse traditie te gaan worden, die door de Nederlandse schermers en de Russische schermbond zeer op prijs wordt gesteld.

Jeugd-Wereldkampioenschappen 1993

Rob Wolthuis

De tweede week van april werd in Denver het gecombineerde Cadetten- en juniorenwereldkampioenschap gehouden.

Een groot aantal landen had voor dit gigantische evenement ingeschreven.

Twee categorieën.

Voor het eerst moest de aandacht van de organisatoren worden verdeeld over twee leeftijdscategorieën. De Amerikaanse bond had het toernooi door het uitvallen van Caïro als organisatieplaats laat toegewezen gekregen.

De gevolgen daarvan waren duidelijk merkbaar. Een uiterst beperkte wedstrijdaccomodatie in het Regency-hotel zorgde voor een rommelig geheel. Daarnaast werden op het laatste moment allerlei schermers toegevoegd en weer weggestreept. Er werden regelmatig poule-indelingen gewijzigd, enz. enz.

De finales werden verschermd in een vele kilometers verder gelegen universiteitscampus. Wel mooi, maar zeer onpraktisch.

Kleine Nederlandse deelname.

Organisatorisch rammelde er wel het één en ander.

Qua schermen was het gelukkig wel genieten geblazen. Op alle wapens waren toplanden aanwezig.

Als enige Nederlandse deelnemer kwam Indra Angad-Gaur uit op Dames-Floret bij de junioren tot 20 jaar.

Indra schermde zich ongeslagen door de eerste ronde van zeven schermsters heen. Het was een prima prestatie, want er was direct al sprake van een hoog niveau.

Ook de eerste eliminaties verliepen prima. De Oostenrijkse Grunwald en de Bulgaarse Varamezova hadden geen kans.

Eenmaal bij de laatste 24 moest Indra het opnemen tegen de Hongaarse Madarasz. De eerste manche werd door Indra met 5-3 verloren. De tweede wist ze met de zelfde cijfers te winnen. Door een aantal prachtige aanvallen op de voorbereiding van Madarasz kreeg Indra weer alle kansen in de derde manche.

Het zat haar echter niet echt mee in deze derde manche. Een paar ongelukkige beslissingen van de Franse scheidsrechter deden haar de partij uiteindelijk nipt verliezen.

De herkansing restte haar om nog verder te kunnen komen. Helaas bleek de Russische Kouzmina te sterk. Indra behaalde uiteindelijk een verdienstelijke 17e plaats.

De Italiaanse Vezzali werd uiteindelijk eerste na een aardige finale tegen de Hongaarse Madarasz.

Claudia Bokel

Onze landgenote Claudia Bokel, die (voor ons helaas) voor Duitsland uitkomt, zorgde voor een prachtige prestatie door voor de tweede achtereenvolgende keer junioren-wereldkampioene te worden.

Op zeer overtuigende wijze bleef zij alle tegenstandsters de baas. Alleen in de laatste partij tegen de Italiaanse Guissani had zij drie partijen nodig.

Te Koop aangeboden:

FIE masker, maat 3, France Lames,	nieuwwaarde	ƒ 190,--
FIE vest, maat 40 Uhlmann (rechts) dames,	nieuwwaarde	ƒ 238,--
FIE broek, maat 38, Uhlmann,	nieuwwaarde	ƒ 125,--
elektr. floret met pistoolgreep (rechts),	nieuwwaarde	ƒ 85,--
elektr. vest, maat 38 (rechts),	nieuwwaarde	ƒ 70,--
handschoen, rechts, maat 9,	nieuwwaarde	ƒ 30,--
borstbeschermers,	nieuwwaarde	ƒ 8,50
filles de corps floret,	nieuwwaarde	ƒ 35,--

Alle spullen zijn omstreeks december 1991 aangeschaft en slechts een half jaar gebruikt en in uitstekende staat.

Wij nodigen belangstellenden uit kontakt met ons op te nemen, zodat wij het eens kunnen worden over de prijs voor de overname van deze complete schermuitrusting

Fam. Veltman
Olstgracht 12
1324 EB Almere
tel. 036 - 5332117

Floris V degen toernooi voor de jeugd

Henk Biever

Op 8 mei is door de Haagse schermvereniging Oefening Kweekt Kunst voor de eerste keer een jeugd degen wedstrijd georganiseerd. Natuurlijk is het altijd afwachten of er voldoende inschrijvingen komen. Of er dus belangstelling is voor zo'n toernooi. Met name omdat dit toernooi eigenlijk uit ontevredenheid is gehouden. De meeste wedstrijden kenmerken zich tegenwoordig door een wedstrijd-syteemkeuze waardoor schermers snel naar huis terug moeten. Eén voorronde daarna elimineren zonder herkansing, alles in kleine groepjes, weinig partijen snel klaar.

Wat over de ouders en begeleiders:

Wij vinden ouder-participatie uiterst belangrijk, zonder de ouders zouden we geen (jeugd)wedstrijden kunnen houden. Maar ouders zijn toch niet gek om b.v. 150 km, enkele reis, te gaan rijden voor hun pupil voor nog geen uurtje schermen. Mensen ja hiermee jagen we onze ouders en daarmee onze jeugd weg van onze sport.

Terwijl het volgens ons opdracht is om juist te zorgen dat er zo veel mogelijk wordt geschermd. Alleen als je iedereen verslagen hebt ben je de ware kampioen. De wedstrijdsystemen welke tegenwoordig met behulp van de computer worden gedraaid laten het zo veel mogelijk schermen best toe. Dus als dit niet wordt gebruikt voldoe je naar onze mening niet aan de doelstelling van het organiseren van wedstrijden of kampioenschappen. Het blijft natuurlijk een keus van de organisatie maar ik hoop dat iedereen eens zijn doelstellingen nagaat en als daar staat dat het doel is de schermsport te bevorderen dit dan toepast, ook op het organiseren van wedstrijden.

Wedstrijdinformatie

Gehouden in het sc Lindenhof onder leiding van Henk Biever met als wedstrijdburo Oscar Kardolus, een zeer ervaren duo waar niets fout mee kan gaan.

Natuurlijk met een wedstrijdformule waarin zo lang mogelijk moet worden geschermd dus een zo lang mogelijk doorzetten van het poule systeem waarna eliminatie kan plaatsvinden. Dit laatste omdat de gewenning aan "grote" wedstrijden (systemen) er ook moet komen.

De resultaten:

Veel waardering van schermers, ouders en begeleiders voor de organisatie en voor de systeemkeuze. Door goede scheidsrechters in een prima sfeer geleide partijen, beter kon het niet.

Uitslag

Cadetten jongens

1 R. Daniëls	Verwijlen
2 G.J. Wittens	Verwijlen
3 B. Garnier	Verwijlen

Cadetten meisjes

1 T. Mannessen	Scaramouche
2 J. Verwijlen	Verwijlen
3 Z. Alp	Verwijlen

Pupillen jongens

1 S. Tigchelaar	Verwijlen
2 M. Buitelaar	Scaramouche
3 W. Smits	Scaramouche

Pupillen meisjes

1 J.v.d. Togt	O.K.K.

Benjamins jongens

1 B. Verwijlen	Verwijlen
2 T. Jansen	O.K.K.
3 H. Erkens	Verwijlen

Benjamins meisjes

1 C. Willems	A.N.S.C.
2 M. de Otter	Verwijlen
3 J. Bekker	Verwijlen

Kuikens jongens

1 A. v. Erven	O.K.K.
2 P. Keemink	O.K.K.
3 R. Hoddenbagh	O.K.K.

Kuikens meisjes

1 M. Veeneman	O.K.K.

Work Shop

van de samenwerkende Haagse schermverenigingen (HSF) op 15 mei 1993.

Henk Biever

Deze work-shop stond in het teken van de testen. Een spannende dag voor een grote groep schermertjes want hun theoretische en practische kennis is onder deskundige en onafhankelijke leiding getest.

Aangezien het de eerste keer is dat deze testen zijn afgenomen, was het nivo hierop afgestemd. Er zijn verschillende testnivo's welke aangeduid worden met een kleur. Deze eerste test kreeg de kleur geel. Iedereen die voor deze test slaagt krijgt een getuigschrift namens de HSF en mag aan zijn of haar schermpak een geel strookje bevestigen als bewijs van hun schermkennis en -vaardigheden.

De theorie-test bestond uit twee delen:
het eerste deel was partijen schermen, waarbij de scheidsrechter de taak had goed op te letten op zaken als: wordt er netjes gegroet voor en bedankt na de partij, gaan de mensen na de oproep aan de goede kant op de loper staan, hoe is hun schermhouding, wordt er van techniek of tactiek verandert enz. Best veel om allemaal op te letten maar aangezien tegen meer tegenstanders is geschermd had de Hoofdsukkeldant, o nee, Hoofdsecondant goed de tijd om op alles te letten.
Het tweede deel van de practische test bestond uit een individuele test. Rechtstreeks tegenover een leraar moesten schermhandelingen worden uitgevoerd. Deze werden dan door een examinator beoordeeld. Van enkelvoudige tot gecombineerde handelingen waarbij de examinator alleen maar een opdracht gaf, de schermer het perfect moest uitvoeren en de leraar soms wat corrigeerde.
Twee schermertjes deden examen op floret, de overigen op degen.

Als examinatoren waren aanwezig de strenge heren:

Fred van Duijn, Michiel Driessen, Spencer van ERven en Henk Biever.

Alle testen waren zeer deskundig voorbereid door Spencer van Erven. Alle in te vullen formulieren waren zeer duidelijk en overzichtelijk. Een prima stuk werk waarvoor wij Spencer graag hartelijke bedanken.

De getuigschriften zijn namens de HSF uitgereikt door Henk Biever.

Eind van het jaar 1993, in de volgende workshop, zullen weer testen kunnen worden afgelegd. Dan zowel voor schermertjes die voor de eerste keer mee doen, als ook voor het tweede examen. Wij hopen dat ook dan weer veel schermertjes mee doen. Vraag nu reeds bij je leraar of bestuur naar de test-overzichten, zodat je je kan voorbereiden.

STAND PER 1 juli 1993

	HEREN FLORET		HEREN DEGEN		HEREN SABEL		DAMES FLORET		DAMES DEGEN		DAMES SABEL	
KUIKENS	1.Verwijlen Bas	Vwy	1.Verwijlen Bas	Vwy			1.Veeneman Myrthe	OKK	1.Veeneman Myrthe	OKK		
	2.Erven Allard van	OKK	2.Erven Allard van	OKK			2.Bekker Jessica de	Vwy				
BENJAMINS	1.Combe Sebastiaan	Sca	1.Erckens Hans	Vwy	1.Veeger Casper	dAr	1.Heinen Eva	Fau	1.Otter Marieke de	Vwy		
	2.Verwijlen Bas	Vwy	2.Verwijlen Bas	Vwy	2.Conu Elgoral	dAr	2.Klijnhout Simone	Sca	2.Willems Cristina	ANS		
	3.Kock Koen	Rap	3.Jansen Tashuka	OKK	3.Kusters Matthias	PSV	3.Klaris Ingrid	Vwy	3.Klaris Ingrid	Vwy		
	4.Blom Hugo	TAp	4.Erven Allard van	OKK			4.Veeneman Myrthe	OKK	4.Veeneman Myrthe	OKK		
	5.Erckens Hans	Vwy	5.Joha Lodewijk	Vwy			5.Bekker Jessica de	Vwy				
	6.Bonefaas Vincent	Fau	6.Schelling Richard	ANS			6.Willems Christina	ANS				
	7.Berndsen Michiel	Sca	7.Kock Koen	Rap			7.Rijk Flora de	OKK				
	8.Ent Jeroen vd	Fau	.Stekete Dennis	ANS								
PUPILLEN	1.Tigchelaar Siebren	Vwy	1.Tigchelaar Siebren	Vwy	1.Monshouwer Rob	dAr	1.Bunge Nicole van	Sca	1.Conen Rachel	dAr		
	2.Zillig Vincent	Oev	2.Vugt Roel van	Vwy	2.Cock Merijn de	DVi	2.Conen Rachel	dAr	2.Verstegen Hannah	dAr		
	3.Pastoor Pascal	Kar	3.Buitelaar Maarten	Sca	3.Wijnkoop Jan Thijs v	Der	3.Aronson Blime	Oev	3.Bloemendal Anne	dAr		
	4.Smit Rogier	Fau	4.Smits Wim	Sca	4.Veeger Casper	dAr	4.Bloemendaal Anne	dAr				
	.Toonstra Anne-Jan	TAp	5.Besselink Vincent	Sca	5.Bosma Marcelis	PSV	5.Broekhuis Wendy	Fau				
	6.Buitelaar Maarten	Sca	6.Vries Diderik de	PSV	6.Moerdijk Diederik	Sca	6.Cruson Kira	Oev				
	7.Benda Beckman A van	LP	7.Zomers Martijn	Vwy			7.Hummelman Fraukje	Sca				
	8.Meulen Timme vd	Sca	8.Smit Rogier	Fau			8.Verstegen Hannah	dAr				
CADETTEN	1.Galesloot Chris	Fau	1.Wittens Geert Jan	Vwy	1.Aa Carlos vd	Sca	1.Alp Zehra	Vwy	1.Mannessen Titia	Sca		
	2.Oolders Jens	TAp	2.Garnier Bas	Vwy	2.Berndsen Martijn	Sca	2.Verwijlen Judith	Vwy	2.Franken Carien	Sca		
	3.Günther Radboud	Vis	3.Daniëls Robert	Vwy	3.Hummelman Sander	Sca	3.Ridder Ineke de	PSV	3.Kruiff Agnes de	Put		
	4.Aronson Boaz	Oev	4.Denissen Igor	Vwy	4.Haverkamp Symke	Vry	4.Melis Anita	Fau	4.Verwijlen Judith	Vwy		
	5.Raeven Joost	Sca	5.Dijk Dirk van	Vwy			5.Vries Michelle de	Hee	5.Alp Zehra	Vwy		
	6.Wolke Danny	LP	6.Wijnen Jobbe	Vwy			6.Veenman Mariken	Pro				
	7.Oolders Mark	TAp	7.Lavaleije Thomas	MdF			7.Conen Rachel	dAr				
	8.Daniëls Robert	Vwy	8.Stam Niels	MVO			8.Romkens Irma	TAp				
JUNIOREN	1.Noto Marcello	Haz	1.Otter Wouter den	DVi	1.Pelgrom Daan	Sca	1.Angad Gaur Indra	ANS	1.Mannessen Titia	Sca		
	2.Aalst Erik van	Hee	2.Garnier Bas	Vwy	2.Berndsen Martijn	Sca	2.Lourens Sandra	PSV	2.Lourens Sandra	PSV		
	3.Nonhebel Floris	TWe	3.Viegen Arjen van	Pro	3.Driessen Raoul	Sca	3.Cedee Iris	Sca	3.Ridder Irma de	Pos		
	4.Ducastel Nathan	Oev	4.Daniëls Robert	Vwy	4.Plantinga Teun	Kar	4.Weit Wendy vd	Fri	4.Johannisma Kamla	Sca		
	5.Galesloot Chris	Fau	5.Eestermans Tim	Sca	5.Aa Carlos vd	Sca	5.Alp Zehra	Vwy	5.Tol Sonja	LUS		
	6.Aronson Boaz	Oev	6.Wittens Geert Jan	Vwy			6.Verwijlen Judith	Vwy	6.Franken Carien	Sca		
	7Günther Radboud	Vis	7.Kappert Erik	Hrl			7.Stijn Emese van	Vis	7.Hamer Saskia	BG		
	8.Eickholt Jan-Willem	KLM	8.Kleuver Justin de	Don			8.Meulen Esther vd	Fri	8.Kruiff Agnes de	Put		
SENIOREN	1.Oostveen Arvid	Sca	1.Kardolus Arwin	Kar	1.Kardolus Oscar	Kar	1.Angad Gaur Indra	ANS	1.Osinga Pernette	Kar	1.Versteeg Marjolein	Der
	2.Sanders Paul	PSV	2.Driessen Michiel	DVi	2.Ros Tijmen	Kar	2.Oskamp Liesbeth	CT	2.Emden Rebecca van	ANS	2.Dalen Sandra van	Kar
	3.Korzelius Jonker	Vis	3.Goor Rick vd	Vwy	3.Oskamp Anton	vdB	3.Liebrand-vanEs Henne	Vis	3.Hofmans-Clark Jos	Kar	3.Stam Jean Marie	Pro
	4.Zair Chakib	Kar	4.Damen Stefan	DVi	4.Van Cann Etienne	Pro	4.Veen Ynet vd	Fau	4.Tiedink Nicolette	Sca		
	5.Aalst Erik van	Hee	5.Gogoase Ovidiu	Vwy	5.Derop George	Der	5.Kleefstra Geke	Don	5.Heuvel Ingrid vd	Kar		
	6.Rijsenbrij Hans	Vis	6.Kardolus Olaf	Kar	6.Pelgrom Daan	Sca	6.Payne Kristin	KLM	6.Graaff Jos de	Kar		
	7.Noto Marcello	Haz	7.Klip Michael vd	DVi	7.Hoeberechts Francois	Pal	7.Versteeg Marjolein	Der	7.Driel Mary van	Sca		
	8.Ducastel Nathan	Oev	8.Westra Heike	Hrl	8.Vardy Peter	Gas	8.Lourens Sandra	PSV	8.Berg Alice vd	ANS		

TOUCHÉ !

Officieel orgaan voor het
Nederlandse schermleven

Verspreiding aan K.N.A.S.-leden
gratis

Abonnementen op aanvraag